[illegible]

龍頭伝

山原義人

「三國演義」的歷史背景

自古繁衍出高度文明的中國大陸，在距今一千八百年前統治著中國的「後漢」王朝已經有如風中的殘燭。皇帝身旁的側侍「宦官」代替皇帝行使權力、國家的官位竟然可以買賣稱爲「賣官」，各地引發許多動亂，使得民不聊生，飢荒四處、飢民流竄。

在這個時候唯一能夠有助於世的只有個稱爲太平道的宗教團體，他們以「蒼天已死，黃天當立」的口號，在各地起兵叛亂，由於他們被稱爲黃巾賊，於是史稱「黃巾之亂」，時間是西元一八四年。

垂危的「後漢」王朝已經是無力弭平這場動亂了。於是轉向各地擁兵自重的地方勢力請求平息黃巾之亂。結果造成各地權勢者勢力的抬頭。而後各自劃地鞏固勢力，造成了中國的分裂局面。

在這種情況下勢力最大的是曹操。以揚州爲主擁有東南部領土的是孫權，另外沒有領土，卻擁有優秀人材及人望魅力的劉備，他們三方爲了統一中國的政權故便構成了「三國演義」。

目　　錄

◆第16話　劉備軍南移！……5
◆第17話　孤立無援之戰……52
◆第18話　莫測高深……99
◆第19話　別離時刻……145

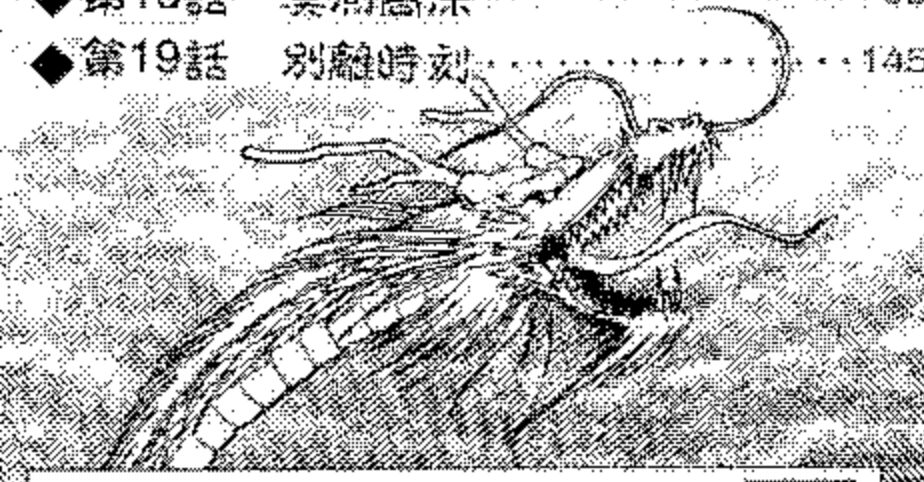

前情提要

志狼與眞澄兩位國中生，突然遭到龐覺由現代被帶進了三國志的世界中，志狼爲劉備軍所救，以「龍之軍師」身份進入劉營，眞澄則被仲達所擄，以「仙女之姿」受到曹操的禮遇！

曹操親命曹仁去討伐劉備，但卻中了諸葛孔明的空城計，關羽而歸，大發雷霆的曹操於是決心追討劉備！

面對來勢不善的曹操大軍，孔明有何對策？還有，企圖謀害志狼性命的一仲達一旗下之「五虎將」會有何種行動呢？「歷史」的波濤，暗潮洶湧！

本書是收錄月刊少年漫畫1994年1月號至1995年2月號所刊載的作品。

第16話
劉備軍南移！

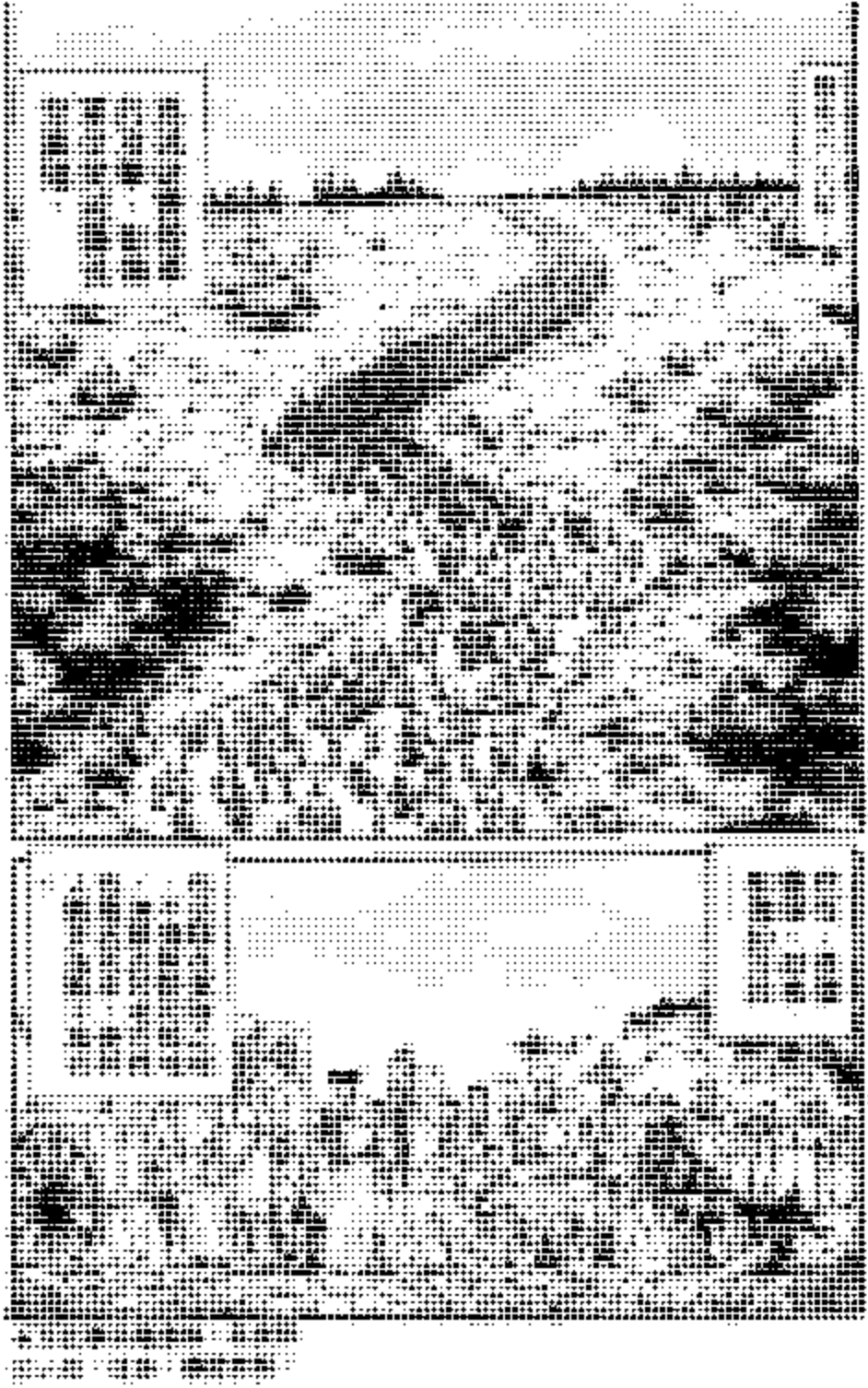

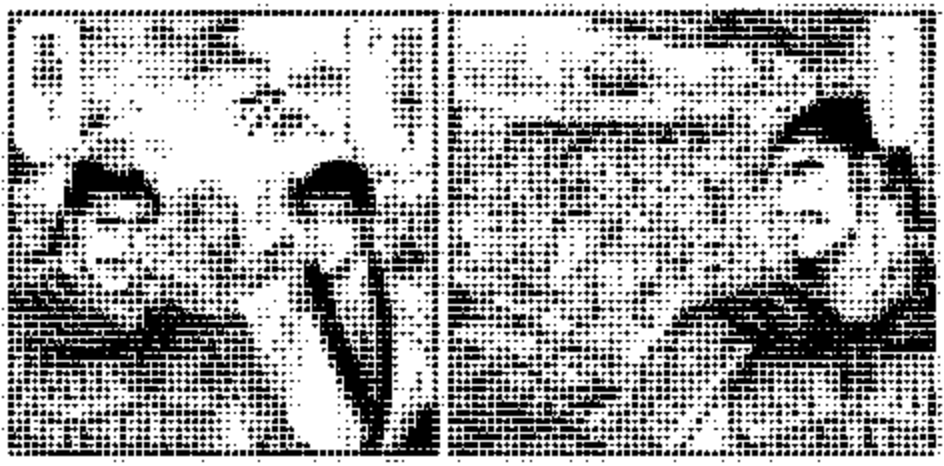

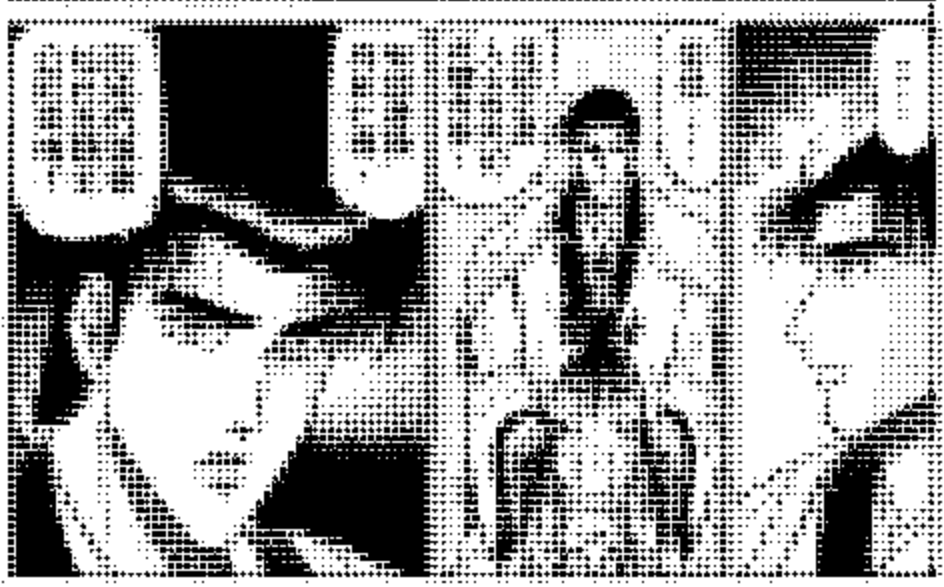

在徐州那場戰鬥發現的百姓中，
難也身在其中！
！
難民們舉人間地獄！大地塗了紅漿，河水也流出血液，被染成了鮮紅色。
許多人臨終時的慘叫聲、哀嚎聲、怨恨聲，至今仍縈繞耳際！

我一輩子都無法忘記！

殘不把人當人看、大肆屠殺的曹操的殘酷暴行！

孔明！

……

為拯救一統天下、建設自己的理想國、非求賢若渴不可！

因此、孔明夫君之意拒絕曹操之力！

可是、那個傳說二姬奪馬故事的傳說呢？

還是說、之后被性就無法逃脫二個女人的嗎？

嗯……
敵人的軍隊還不是比我們大人多很多啊？
你……你這樣子說那是什麼話……
是你昨天自己說過的啊！
呼呼
經驗
沒用的！傻瓜！不許你再開個玩笑了！
為什麼？我是被敵軍抓住了，不是全部會被砍頭的嗎？
別擔心！
別擔心！
沒事的！傻瓜……
我們有龍大哥在啊！

龍大哥？

妳是說那個龍之軍師嗎？

嗯！他好厲害的！

上一次，他還把比自己大好幾倍的一個叫許褚的壯漢給打倒了呢！

哦！這我倒有聽說過！

我也有！

聽說那個能幹練的長髮軍中盡顯著的將帥嗎！

而且之軍師覺醒參與軍閥他，不愧是隨的化身！

是啊，有了龍之子，我們大可高枕無憂！

就算曹軍當真攻來？我們也能化險為夷的！

哼？

光講道理，有什麼用？

喂，怎麼？

你有什麼不滿嗎？老兄？

!
雖然可是百萬雄兵啊！
而我們這邊卻連五千都不到！
只有一個能之子在，他能賺付得了那麼多人嗎？
不管我們怎麼逃，遲早會逃不了被殺的命運！

哇！
車輪它——
這下完了！
我得暫時
部下行李，
把車輪推上
來才行！
可惡！
連馬車都和
我過不去！
嘩
嘩
哇啊！

是……是體之？

好……好厲害！

一個人就把馬車給抬了起來！真是神力！

……

過位大叔！

唔……啊

你說的話雖然一點都沒錯！

可是，即使如此，你還是得想著要活下去，否則，就真的會被殺了喔！

唔
嗯
好厲害
一個人頭把為防奪寶物的吳軍給抬了起來
他就是這樣的傳說中的呀
這不是普通人能辦得到的！他果然是眞正的龍之子！
是啊！我們有龍之子保護著。
只要有龍之子在，他就會保護我們免遭敵軍襲擊
我們一定會脫險的！
！
大家讓開
龍之子！
……

原來人們
什麼都不明白！
根據往後的歷史發展，就算到達了最陽，
我們也不會讓
玄德大人和我們行人惟人馬為，我們還是回復組織戰鬥一途可走！

亞梨對你的愛戴又要加深了呢！
亞梨！
對了，你剛剛那招，是一雲體風身之術嗎？
好厲害哦……
可是，
要對像樣的大軍術一點也派不上用場！
！
要光靠一雲體風身來障敵大家那是不可能的！
但是，身體術之子的孩又不能把這麼醜怪脫出來……
啊
……
怎麼……

啊
是長陽城！
終於到了！

唐
!
關羽!
還請關將軍讓我們進入!
在下劉玄德，為逃避曹操之手與百姓共同逃奔至此
你
你說什麼?
你這個忤逆次相的劉賊，在胡說什麼啊!
快逮捕!我絕不會開城迎賊的!
大哥，既然如此，我們就用武力破城!
慢著，張飛!

假如你殺我的事，我願意離開。
但其他這些人是荊州的百姓，能否請你開門收留他們！
你說什麼？
他們是跟隨你而來之人，非我荊州之民！
我要是收容了他們，會被丞相懲罰的！
別理他們！
把他們全趕走！

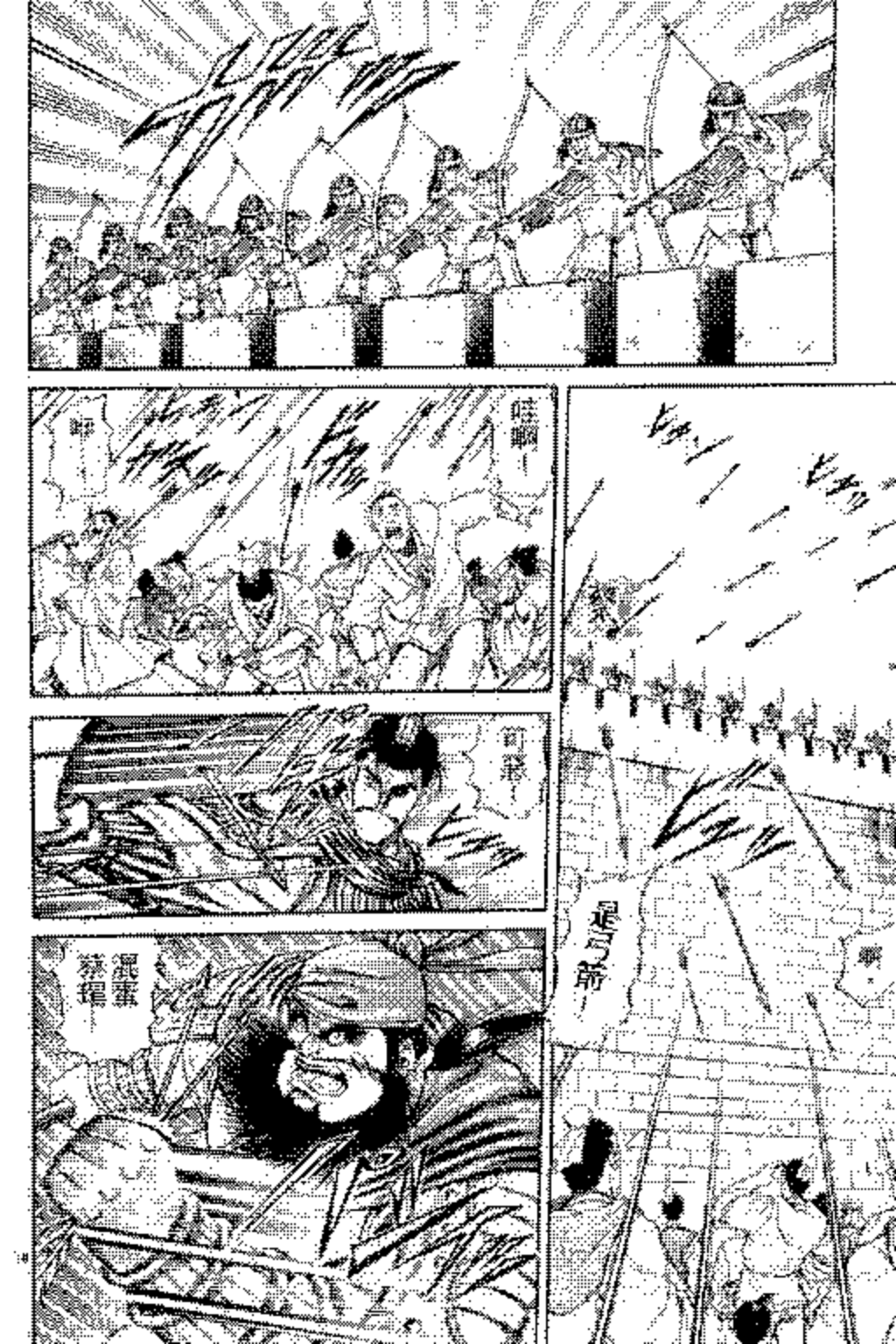
哇啊!
呼
呼
呼
追兵!
武藏
禁猖!

啊
啊娘！
唯
龍之軍師大人！
求求你……這孩子……這孩子……
啊
啊啊啊啊啊……

關之軍師大人……
只要有關之軍師在，我們一定能脫險的！
嗚哇！
呀！
支持玄德的人都該殺！
給我殺！

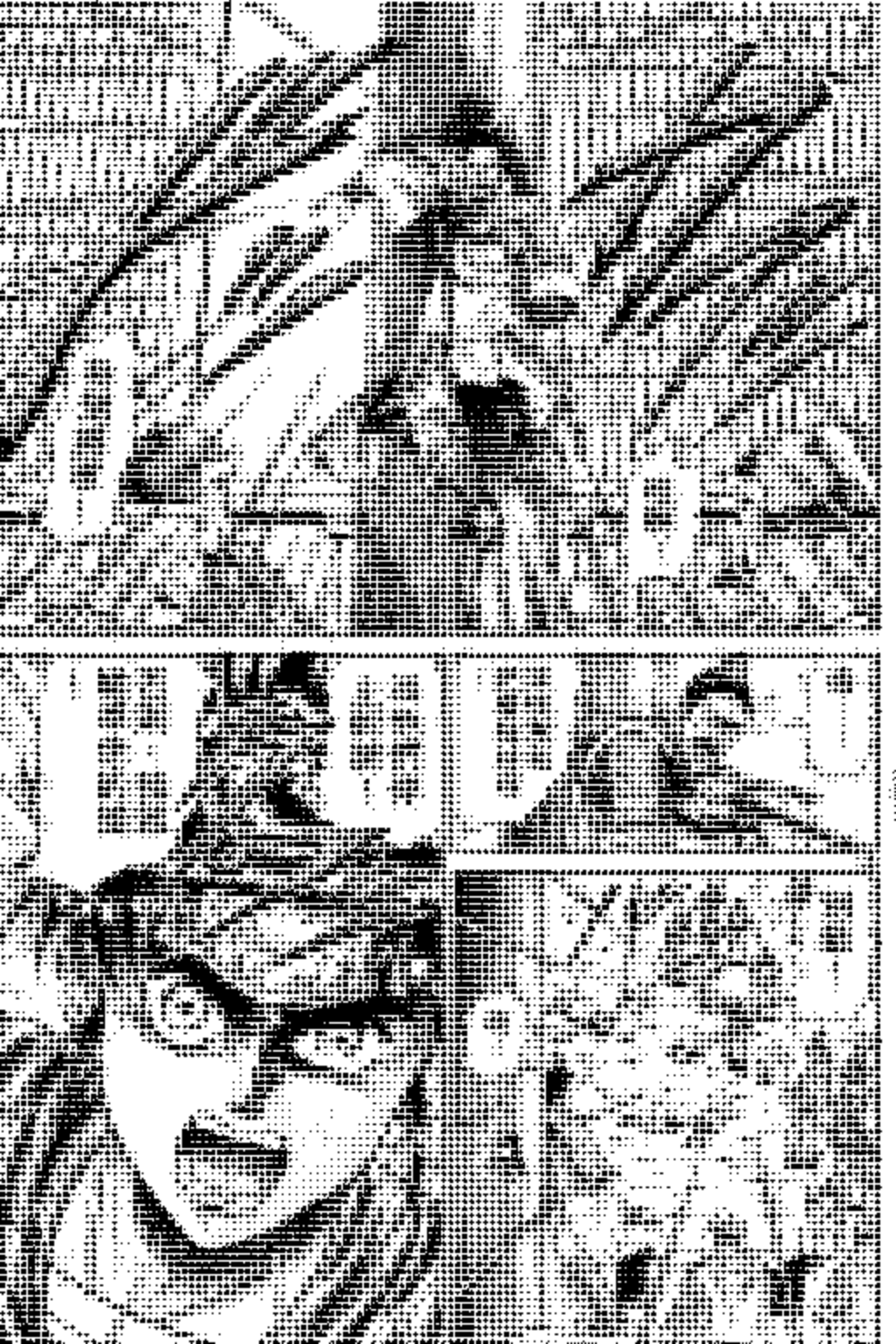

你要是再敢向玄鳳公放箭、
我就絕不饒你！
哼！
你是瘋了嗎？傻蛋！
啦！
原來、那就也有一男子漢啊

主公，我們快趁現在離開這兒吧！

嗯！

啊，玄德！

可惡的關羽！

被你這麼一鬧，玄德都逃走了！

上！

把那個叛徒給我抓起來！

唔！

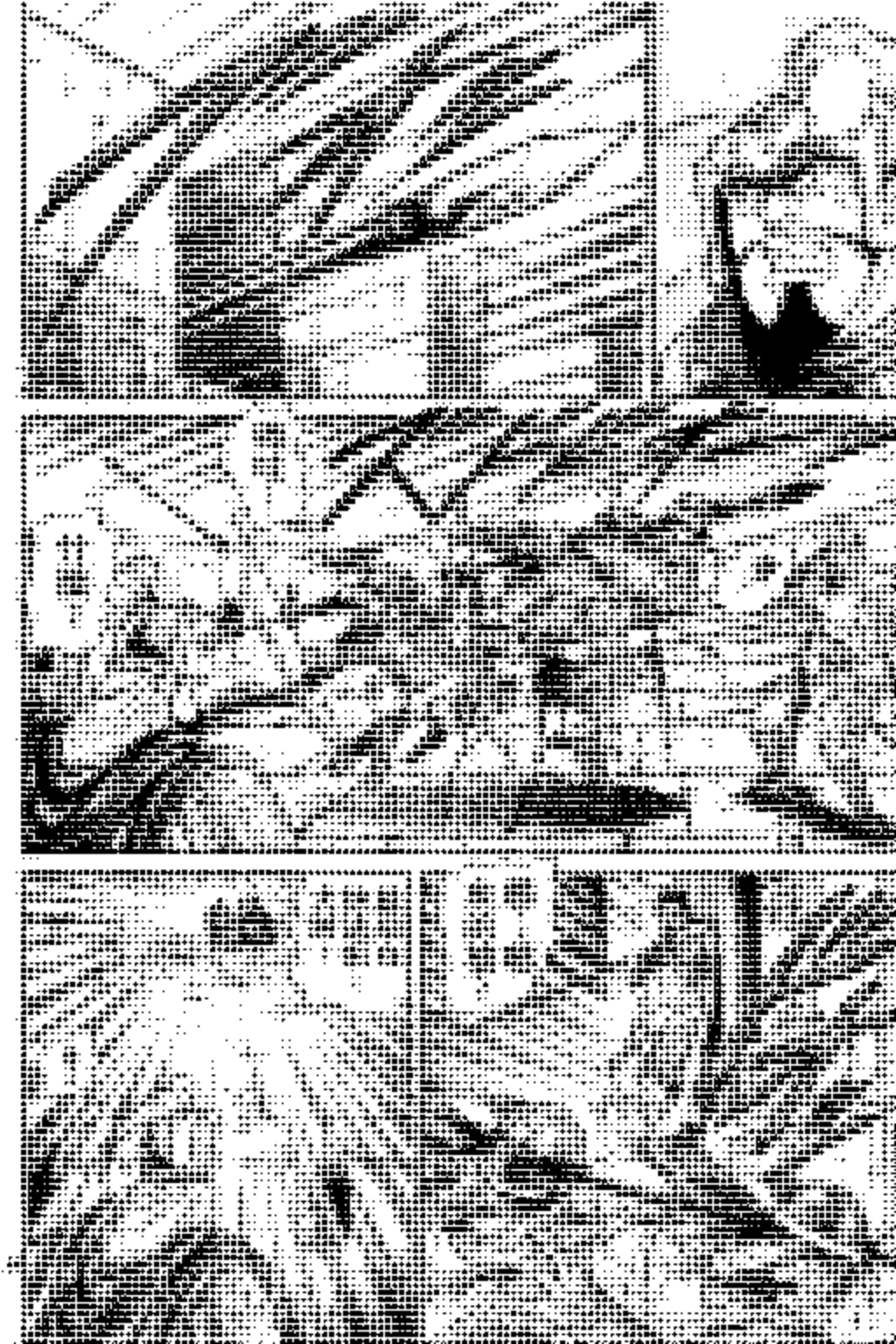

沒死的話，就後會有期了！

張飛……

在那麼遠的距離外，他還能射箭穿過牆垛，並貫穿了三人的頭顱，這是比傳聞中還可怕……

哈……後會有期啊……

我看，你才得小心別被曹操給宰了吧！

嘿嘿……

讓開！讓開！

豪傑，我在一番苦鬥後，還算死出一條血路，

獨自往長沙方向逃遁而去！

孔明！

往後的我們該何去何從呢？

我們到江陵去吧！

江陵是荊州第一要衝，兵糧也很豐富。

只是——

嗯？只是什麼？

像我們這樣帶著數十萬百姓一起，是不可能如此地中前進的！

我怕再這樣下去，只會被曹軍追上，成爲他們的囊中物！我知道這樣說有點過分，但，我們實在必須早點和百姓分開，盡早前往江陵才行！

……
這一點，
我辦不到！
主公！
剛剛你不是對我說過嗎，孔明？
你說你忘不了曹操他草菅人命的暴行！
假如我現在撤退這些百姓，任他們遭到曹軍殺的話，
退兵回陸的屋地是行又有何現？
可，可是，在這無可藏身的平原上，
我們沒有任何可以用來抵抗曹軍的策略，唯有坐以待斃而已！
那也無所謂！
!!

願意和生民百姓共同死在這亂世中的傻將領，

就是只有一個也好

因戰爭而犧牲的，並非國盜當權者，

而是一些沒有能力的生民百姓，

以及我們這些弱小貧苦，

走吧，孔明！
只要活著一天，路就會無限綿延的！
……
其實……
至今我終於可以確信了！
少年時我理想中的主君形象……
那個我願竭盡畢生精力輔佐的主君
就是眼前的這一位……！

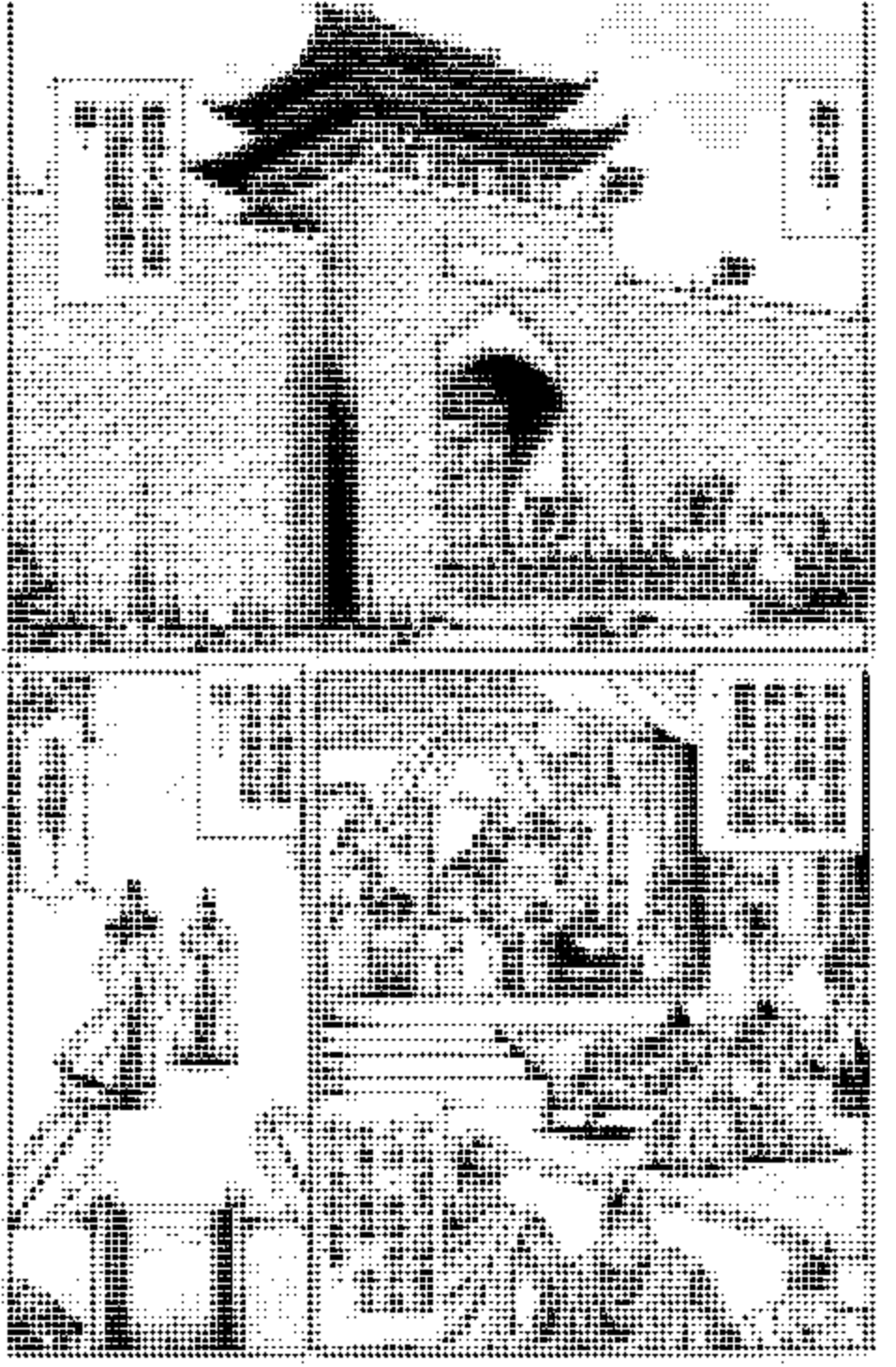

我聽蔡瑁等人所言，小人劉琮聽說是要當上荊州牧的！
然而卻是何突然變成青州牧了呢？
青州是臨近都城的要地，
妳還不滿意嗎？
不！小的不敢！
只是，因爲荊州是亡父之地，因此小的對此有一份偏愛的情感！
別擔心，荊州不久即將與吳開戰，
這不是未成年的你所能指揮應付得來的！
待與吳之戰投結束，天下便會太平！
我會讓你實實在在地當上荊州牧的！我想，已故的令尊也會希望你這樣！
是……是的……

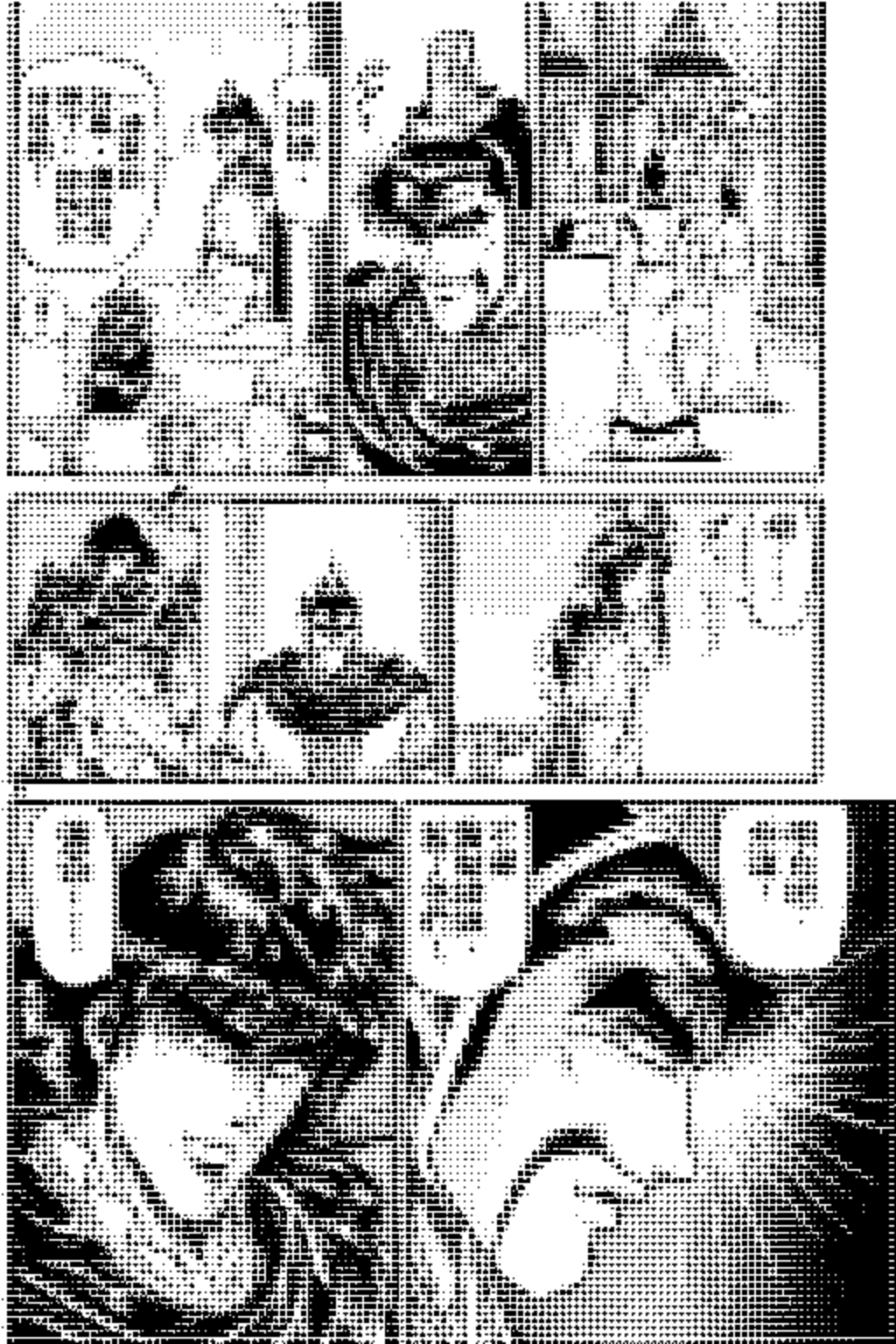

可惡的曹操……
竟然把我兒子劉琮當成是絆腳石……你給我記著！
夫人，您不用擔心。
只要有我王威在，我一定會拿下曹操的首級！
嗯？
來
來者何人？

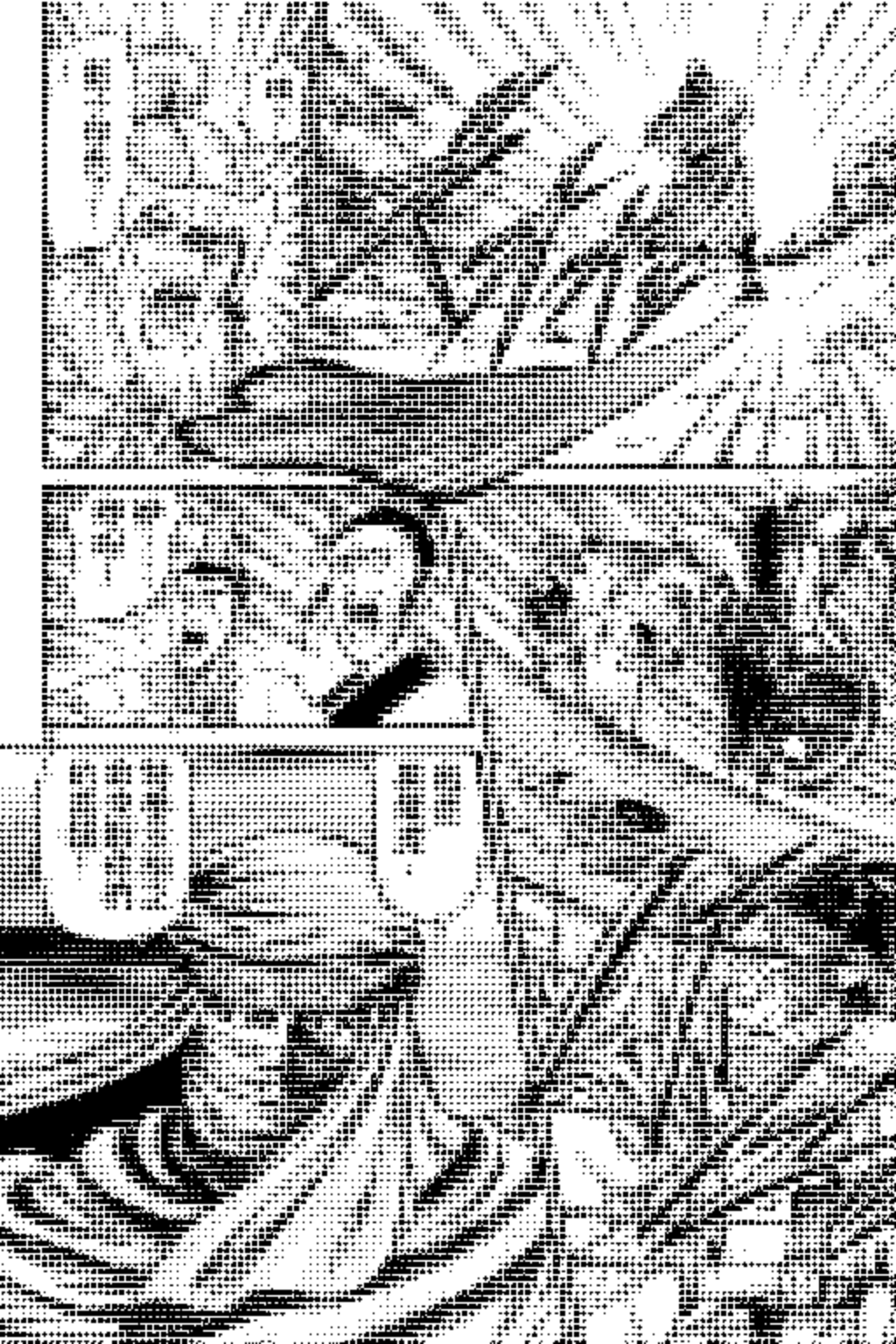

丞相
荀彧
來到襄陽後，已匆匆過了數日！
您已忘了去備的事了嗎？
呵……
我沒忘……
這陣子我的確是忙於整編荊州的官吏和新佈新命令，
但不久後一切政務就會告一段落。
則州之真才隊模人而已。
不把這地盤先鞏固好，與我如何放心去追擊他們呢？

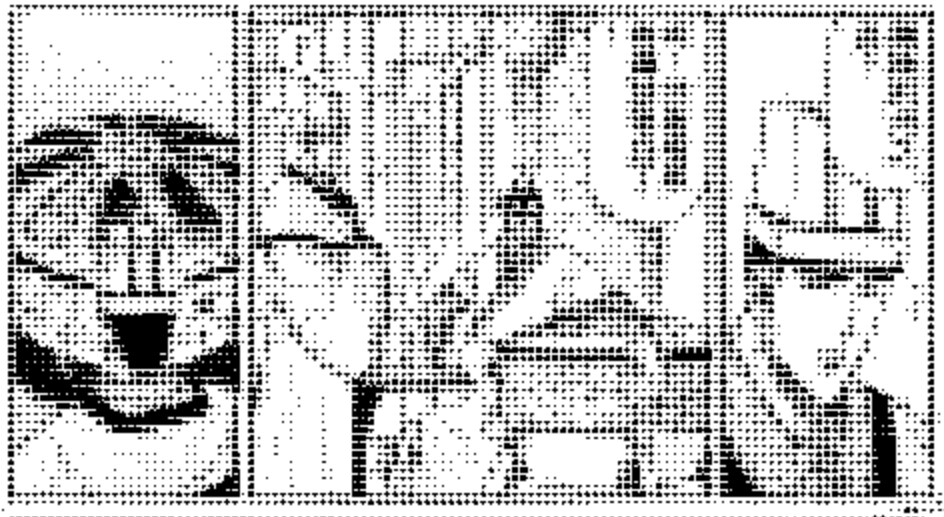

嗯嗯……只是……
當我發現那孩兒有兩個人時，自己也吃了驚呢！
這麼大會是「仲達」所為的吧？
這件事是我要仲達去做的！
而今天之內，一虎豹騎一部隊就要出發去追擊玄德了！
我承認仲達的確有他雄傑的一面。
也因此，無論合去的從機著一大群老弱婦孺的玄德。
……
為什麼
丞相要任命那麼一個人為「虎豹騎」之首呢？

「虎豹騎」是集天下精銳之大成的勁旅，其重要的程度自不在話下，而實際任職領首曹休、曹真大人等丞相的曹氏一族的重要人物。

儘管前任大將曹純大人歿死，但您爲何會選擇「仲達」爲繼任者呢？

那個人。

大危險了！

我感受不到一絲他對丞相您的忠誠！

說不定往後他還會給丞相帶來災禍呀！

這樣子，

也還有意思的！

假如他實在有才能，
就算他是弑親逆子，我也照用不誤！
伸達的能力比任何人都還要傑出，
因此，我才大膽把一虎的職一交給他！
人稱我爲「亂世的奸雄」，
和「伸達」一較長短，看誰在誰之上，這也是一件趣事！
丞相！
丞相他是亂世的英傑！
但願他不會跟明良就像曹操才好！

呵呵！一點都沒錯！

這些人他們沒有半個會回頭人。

是可以爲了將軍隨時赴死的人，因此才能在戰場上發揮龐大的效用！

說他們是不怕死的？

亡者部隊，一點都不簡單！

你說對了，傻小子！

待會下你的首級後，我赤飛虎要大賞會好好獎勵你的！

龍狼傳
特別付錄

暢遊三國世界！

第11回 曹操軍最強部隊『虎豹騎』

●每一兵一卒都擁有武將級的實力，在「五虎將」之一赤羽虎的指揮下，猛追劉軍不捨的「虎豹騎」究竟在歷史上是怎麼樣的一個團體呢？

最強騎兵部隊

企圖殲滅劉軍，達成劉備刑州目的的曹操，派出了其主力部隊「虎豹騎」。這是一支擁有壓倒性優勢的精銳騎兵部隊，每個隊員都有很強的戰鬥力。

在實際歷史中，關於「虎豹騎」的記載非常少，在正史的「三國志・魏書・曹仁傳」中，則有提過。

根據該傳所載，「虎豹騎」是曹操的族人，曹休、曹純、曹純曾是其歷任指揮官。

他們隨著曹操遠征，留下許多輝煌戰績。在討伐袁紹的殘黨、袁譚的南皮包圍戰中打破敵人長期攻勢狀態，砍了袁譚，就是「虎豹騎」的功績之一。此外，在曹操的鎮壓北方展開行動中，他們也居功厥偉。例如以天生的快速度追趕逃出新野，意欲退至江陵的劉備，並擊潰劉備也是他們最指可數的殺績。這支精銳部隊的騎兵，士氣高昂，可說是曹軍的一支主力部隊。

其社會地位之高，可由下面這個插曲中看出端倪。當曹純指揮官死後，虎豹騎面對重選指揮官的問題，但由於沒有適任者，因此，曹操便說：「難道我不夠格擔任指揮官嗎？」便兼任指揮官一職。

由此可知，曹操他恐怕是親親虎豹騎指揮官這個位置很久了！

和平
和平共處白皮書

劉備等人一路往江陵而去，數日後。
關羽與劉備一行人分道揚鑣，另以水路與軍船數艘共赴江陵。
初時，關羽是和劉備一行人走陸路共赴江陵的。
但要帶著十數萬的難民行軍，實在是遠比想像中還要難行！
因此，孔明才會下令在徵妥軍船之後，讓部份難民乘船前行。
襄城
襄陽
關羽水軍
劉備軍隊
漢水
當陽
江陵
長江

是的！
四天後，心裡一點都沒輕鬆
明天一行人進入亞馬遜
但是行程才過一天半，行了至少7公里，路途還長似乎遙不可及！

搭載著百姓家當的馬車數量，此刻更是驚人了！

眾多的庶民百姓，跟隨著車隊，經過途

而且個個均身負行李，走了十天以上的路程。

儘管不舒服，但百姓們的精神已經恢復。

每日的步行距離，

也越來越短少。

在體弱之老人、傷患當中，不斷有人因生病、傷勢加重而倒下。

郭遮侯、劉琛一行人，方面擔心西殺的追兵，方面又無法如計劃中前進。

太慢了！
其中，女騎士絕望地宣告的意識，
這種寸步難行的狀況簡直就像是坐立難安
與機械手法一樣高超的技術的
下次不要再做這種的話了
ゴォォォ
!

嗚哇啊
我不要再走了啦！
你沒事吧？喜歡
好嗎？我走不動了
那麼點小傷，不要緊的，站起來
不要！我已經累了！我不想再走了！
小孩子不要這麼任性！
累的人不只你一個，大家都一樣！

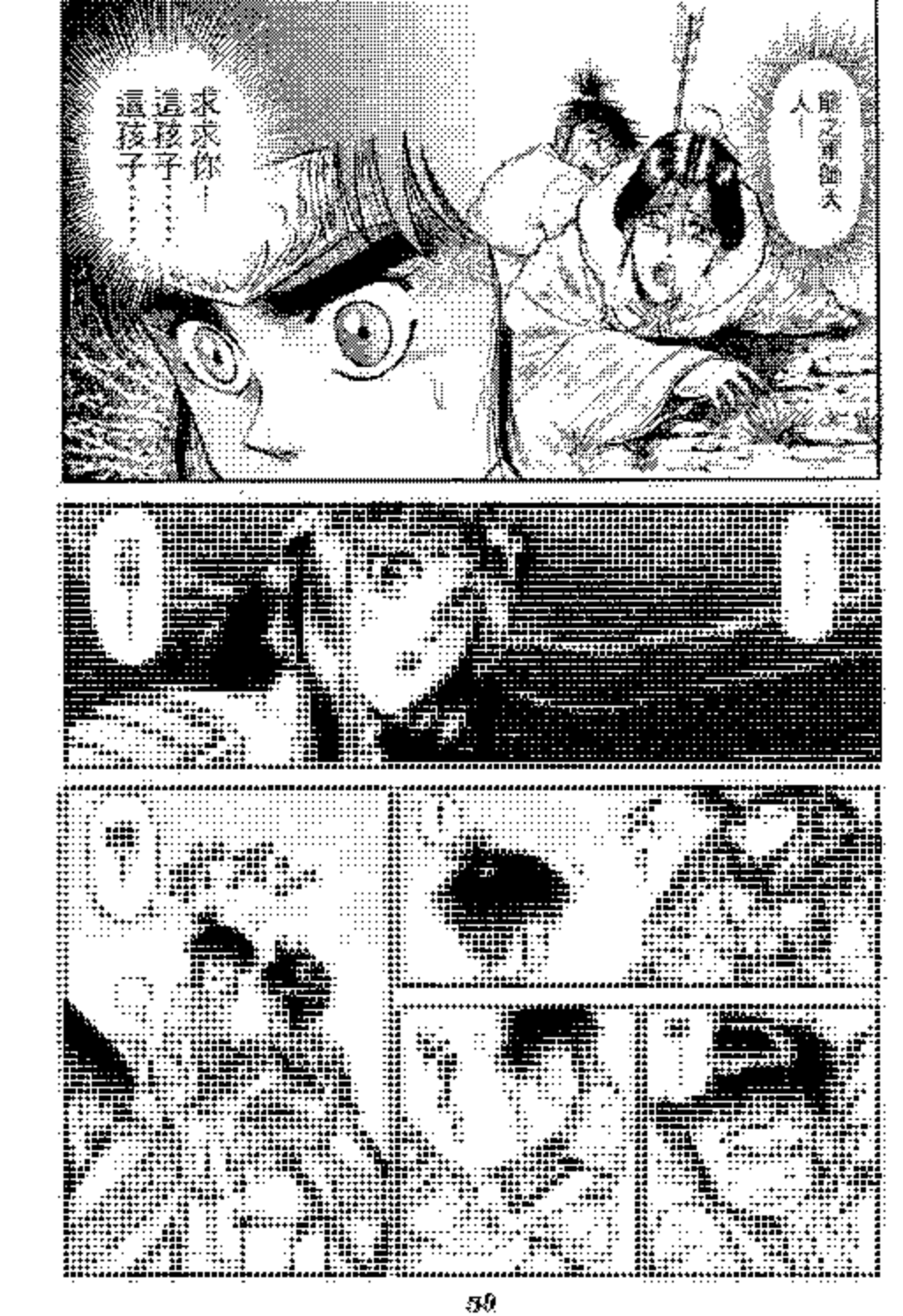
眼之神的人！
求求你！這孩子……這孩子……

沒錯！

我沒能保護好你媽……

不！不只你媽一個而已！

還有其他許多人都在我眼前喪失性命……

因此，我再也不想看見這種情形再度發生！

我不要那些信任「龍之子」的人們再遭受屠殺！一個也不要！

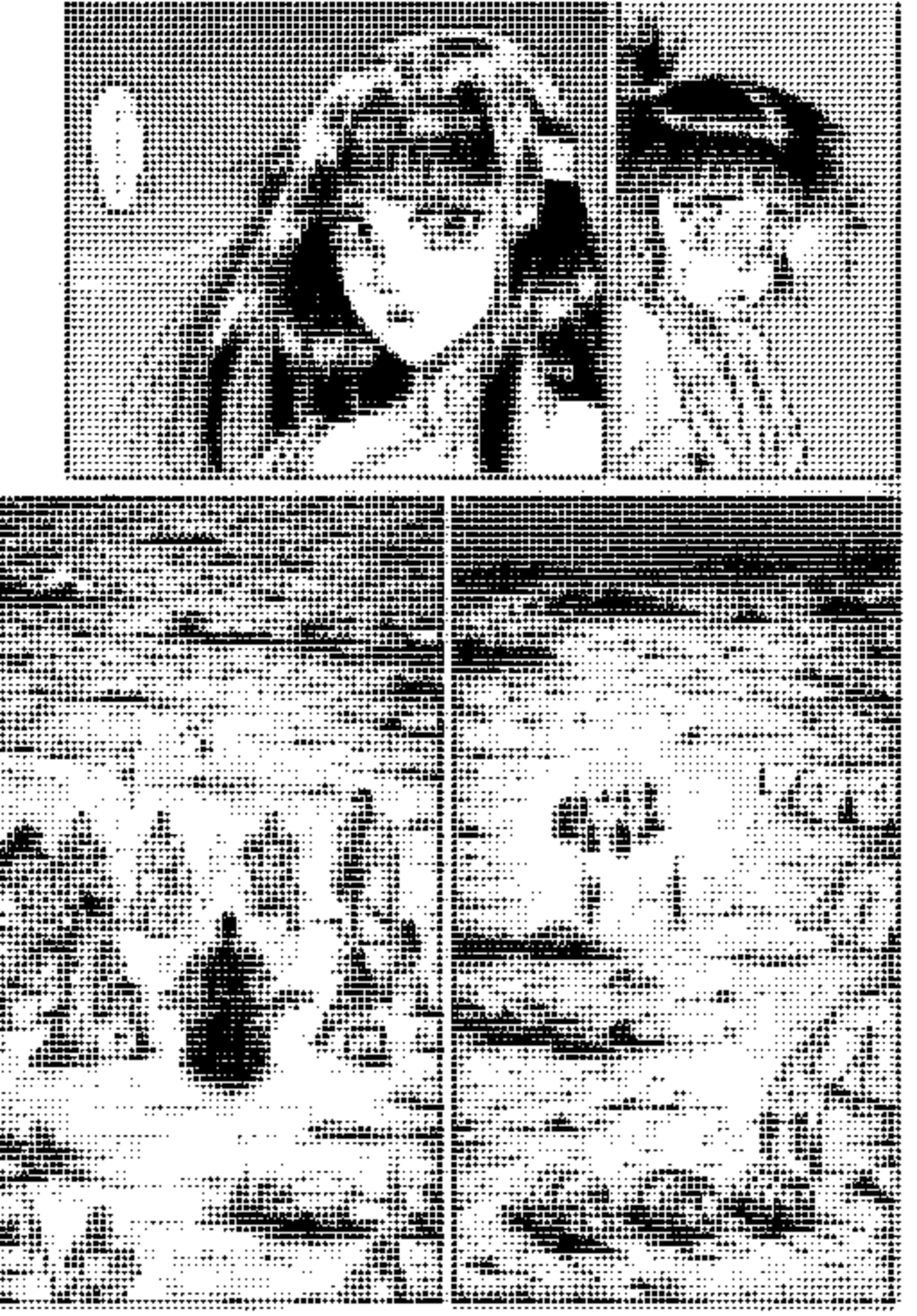

我們即將前往的江陵，是個海運要地，而且有很完善的軍備設施。

只要到了江陵，就算曹操軍隊再壯盛，也很難輕易地攻進來！

但是，有消息傳來說曹操已經入襄陽城了！

照我們如此緩慢的行軍速度，在到達江陵之前，恐怕已被曹操的追兵給追上了！

嗯！

但是，一旦關羽的水軍到達江陵，曹操不是就會到了嗎？

的確，有了關羽這支的援軍，

我們大概就能逃出難手了吧？

只是，關羽水軍中絕大多數的傷病人，無法中途改走陸路。

關羽水軍預定水路

襄陽

江陵

因此，唯有走水路，逆緣長江進入江陵一途可走而已。而這一來，就要花費不少時日！

不知是關將軍從江陵率援軍到達這兒快，還是曹操過兵趕到這兒快？
俄賊眼前的情勢看來，局勢對我們相當不利
……
唔……
再這樣下去，我們還沒人過兵糧上的命運
有如黑夜般暗淡的前途可期！
因此，我想要率領其他的援軍來！
什麼？其他的援軍？
稍後，我就前往江口，
去向劉琦大人商借援兵吧！

哦
原來，你還有這一招啊！
夏口劉琦
乃荊州牧劉表之長男，現正治理夏口一地。
漢水
夏口
長江
事實上劉劉琦而言，孔明是其救命恩人！
至於緣由，則要追溯至孔明初仕劉備時發起。
當時，劉琦且劉表長子之身份被視為當然的繼承人。
但其繼母蔡夫人欲立自己的親生子劉琮為繼承人。因此，劉琦的存在是一障礙！
不知何時何地自己性命將斷送在繼母手段的劉琦，因此將自己的體會說給孔明聽，並向孔明請教！

於是，孔明如此建議劉琦：「不妨對令尊說你想赴任江夏郡太守。江夏位於吳之邊境上，乃一重要戰略據點。如此，想必劉表大人也會答應讓你去護衛江夏郡的。」
就這樣，劉琦至江夏郡之夏口赴任，因而躲過了繼夫人的暗殺。

固然還好，
就有恃無恐
因此，鎮玄將軍大人僅僅數個兵力，
我想利用這些兵力來佈置陷阱，阻止曹操追兵之前進！
志銳？
此刻的我們，僅僅的是時間！
雖然是數個兵力，但是，卻是我們如今唯一取勝的機會，絕對力的追擊，方可保護成！

什麼？
佈置圍阱？
在這種一望無際的平原上能佈置圍阱？
雖說是平原，但並非什麼都沒有！
嗯，它有森林，也有丘陵地呀！雖然數量並不多！
但我出一個能阻止敵人追兵前來的法子……
我這有的！
嗯……
的確，只要能多爭取些時間，說不定我們就能通過追兵的追擊！
但是，你真的行嗎？志狼！
一旦你站出來有所行動，因這地點的立場頗反常了！

真發現他是國之子！！
我想，就算是曹操，也不敢輕易處分「龍娘娘」吧！
既然你這麼說，
那好吧，就讓你任選一個人擔任誘計策的陳頭擋箭吧！
這回我來便好了！
！
我來等待敵人追兵，
設計陷害他們！

這怎麼行！
怎麼能讓重師擔任如此危險的任務！
我不巧地，玄翌大人。
這個計策若不是「龍之子」就無法完成！
可
可是，一旦有萬一……
大……大家都稱呼我為龍之子。
我豈能再這樣一直接受下去……
就是一天也好、一小時也好、甚至一分鐘也行……
為了能多救一個人，無論如何我都要盡可能地多爭取一些時間！

看來……
此刻的我，不僅無法改變你的決心，就連想改，恐怕也無餘力……
既然是為生靈百姓著想，
那很抱歉，要承蔭你的一臂之力了！
……
多謝大人！獲贈，我立刻著手準備！

「謝之子」他的眼淚作起來了！
我要讓你見識見識你到底有何道理來領導！哼！的隨有道！

我要讓你
假如我的力量能更強些，就無論讓你和志狼如此發苦等波了……

師傅，大人……
明日一早，我也往黑口出戰……

這是個人的天命，
還國大人為霸在事！

我來等待
隨人追去
設計逼迫
他們！
為了
能多救一個人
我…我是個多
麼無用的傢伙
啊！
竟然……
竟然要一個年僅
十六歲的少年揹負
著我們的命運！

但是就算它是事實，我也只會留大段內心不會面已！
唉，畢竟是「國之子」了
……
話是沒錯，但……
我擔心他的狀況
說不定會亂了「天命之相」

？
變成了「天命」？
那時，當志狼公子接觸到村松增時，
我很明顯地感覺到一股與「天命之相」相異的靈人波動！
熊這狀況看來，假如志狼公子他的心受到所謂「殺意」之作用的支配時，
那麼，他很可能就會成為無人制止得住的「恐怖」了！
!!

翌朝

孔明帶著輕騎數名前往襄口。

喂？
再來，讓你驚訝一下和這個相同的東西！
啊～～～
這到底是什麼東西啊？
這又是風箏！
它能藉著風力飄在空中，很有趣啦！
浮在空中！？
這還是了不起！
那然後呢？飛在空中，是要幹掉敵人嗎？
不！它就只是浮在空中而已！
咦？只浮在那裏而已？
喂！它不攻擊敵人，就只在空中飄來飄去的而已！

啊……

這種東西能派上什麼用場嗎？

別小看了它！

它能不能派上用場，就看如何用它囉！

ザ

！

嗯……

怎麼會出現這麼多了呢！

遭花！

怎麼這麼多了！後面還有沒有？

大家都已經出發了呀！

反正他們一天也只能走一千里而已！
我周圍的敵都過來了！

算了，我已經把保護後陣的任務交給別人了！
！

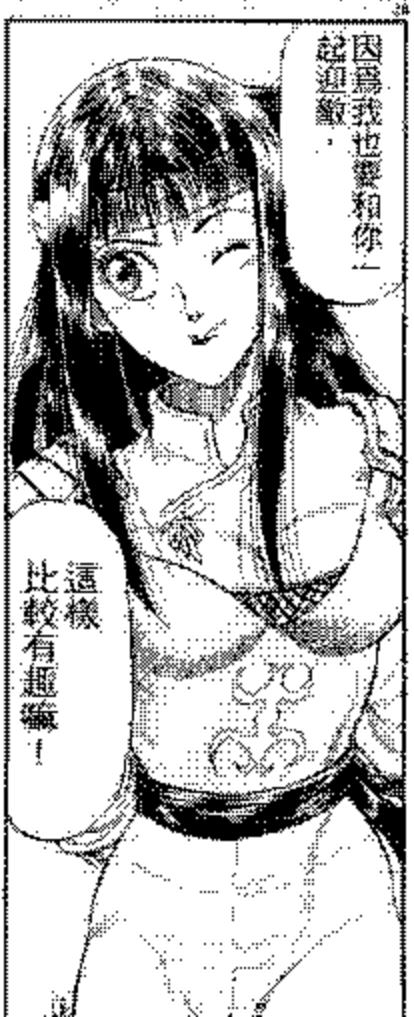
因爲我也要和你一起迎敵，
這樣比較有趣！

……

不行！
妳要回去保護後陣的百姓！

什
什麼？

張飛將軍得保護大人，趙雲將軍得護劉玄德夫人才行！
妳的武藝像在兩將軍之下，要是連妳也來了，那只會讓後陣的防守力更加薄弱而已！
唔……
再說，丟棄他就不擔心自己留在後陣的妹妹嗎？
！
可是為了救我，他還是獨在這裏了！
因此，我希望妳能代替孟獲，保護愛琳等所有後陣的人！
主……
主子……
……
討厭啦！你這個人每次都只會擔心別人的事！

好嘛！好嘛！

雖然那哥哥很討人厭，可是爸爸媽媽實在實又可愛，我回去就是啦！

妳這個人很性急，可惜，但如不安，還是個好人呢！

你還不是又變記了？

妳……

不是的！我是真心感激妳，自從我們爸媽死後，她就吃足了苦頭，

雖然她很堅強，但畢竟才八歲而已，所以，我希望往後她能過更好的日子……

……

嗯……

這傢伙和大哥一樣，都是很寶貝自己妹妹的人呢！

放心！我一定會保護愛琳他們的！
蓮花……？
所以，為了你妹妹！
你可不能三兩下就死掉了啦！
嘿嘿嘿……
那還用說嗎？
……
啊！我總算找到你們了！
沒想到這片竹林的範圍竟然這麼大。
我是點風寶石已經給了！

聚夫人！
您怎麼會在這裏？
呵呵……因爲我爲志狼公子做了一件上衣。
因此才到這兒來……一定要看清他穿上去呀！
爲我？
做衣服？
是的！
這是我連夜趕製出來的。
希望尺寸能合你的身才好！
ポッ

可是，總覺得十分要……
這張！反正你穿上新裝，了嘛！人家可是特意拿來的耶！
嗯！
嗯……
嗯！
是這種子穿的吧……？
哦！這麼好看的嘛！主子！
哼！那是衣服做得好！

嗯……
多謝夫人！
不……
該道謝的人是我！
！
!?
你……
再靠過來一點！讓我看好看你！
ス…

啊……

多麼明亮清澈的一雙眼呀！

對不起……
都是因爲我們太沒用……
……
ガシッ
!
夫人……
嗯……原來……
公主大人把我的事對夫人說了！
所以，夫人才會馬上就找我來……

會遭遇到的人
媽媽……
使命和這命運——
此刻，我覺得我似乎明白媽媽說的那句話的意義了……

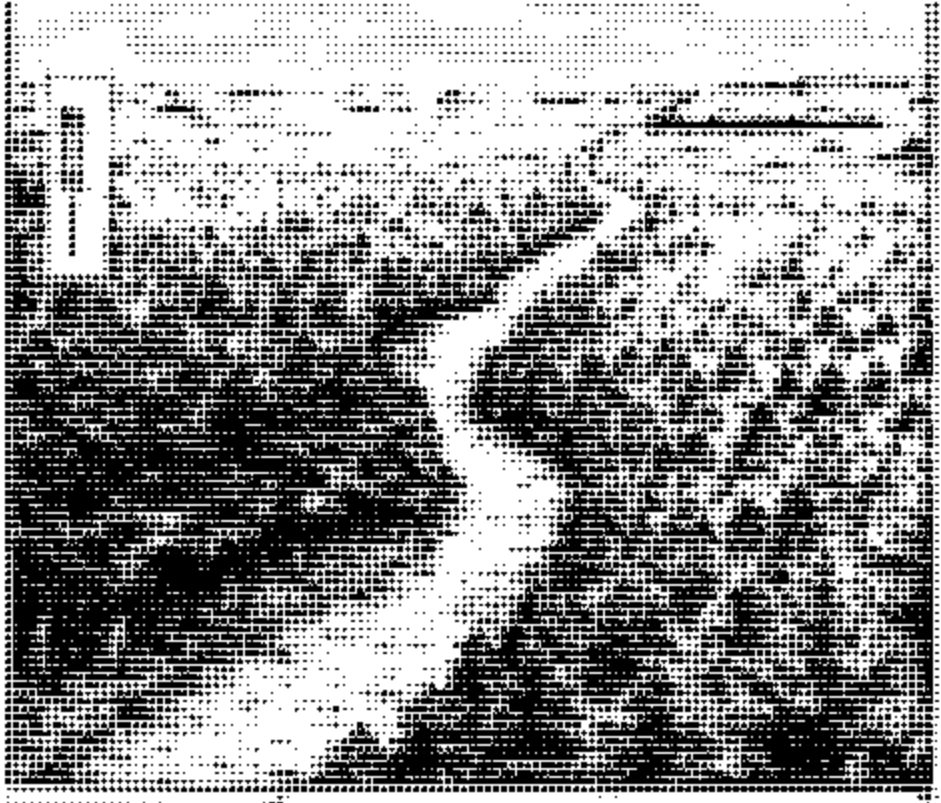

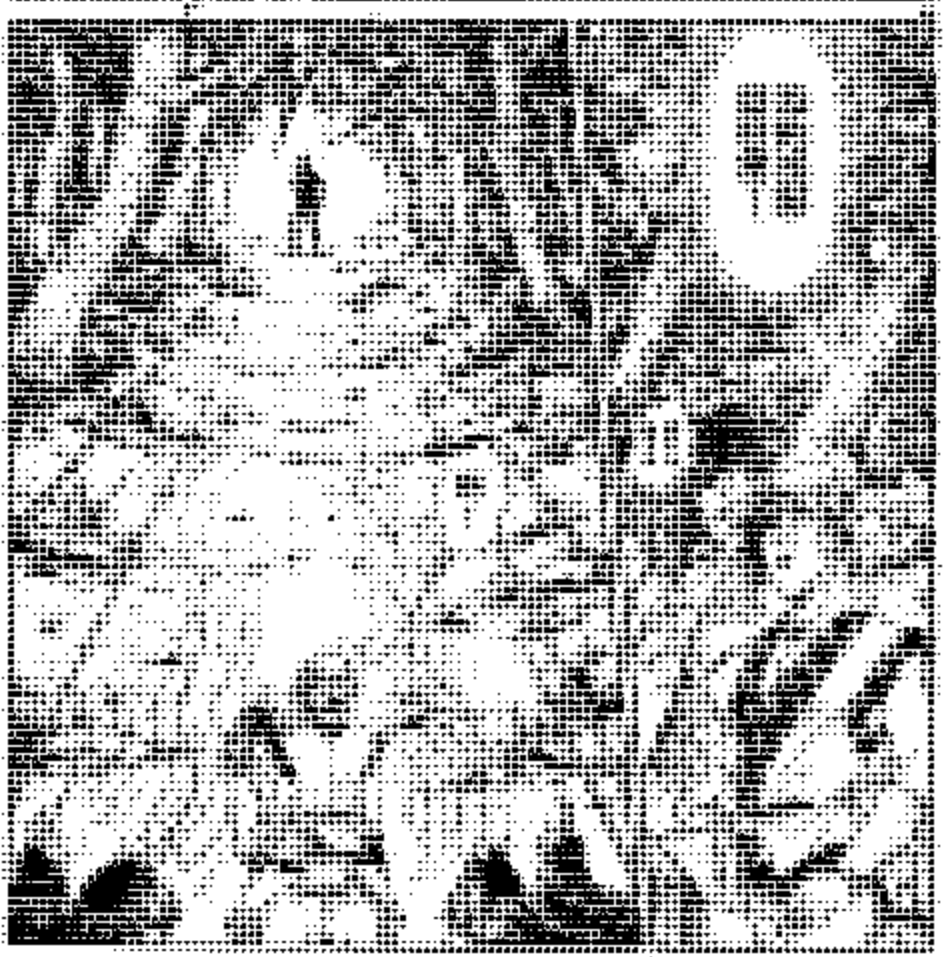

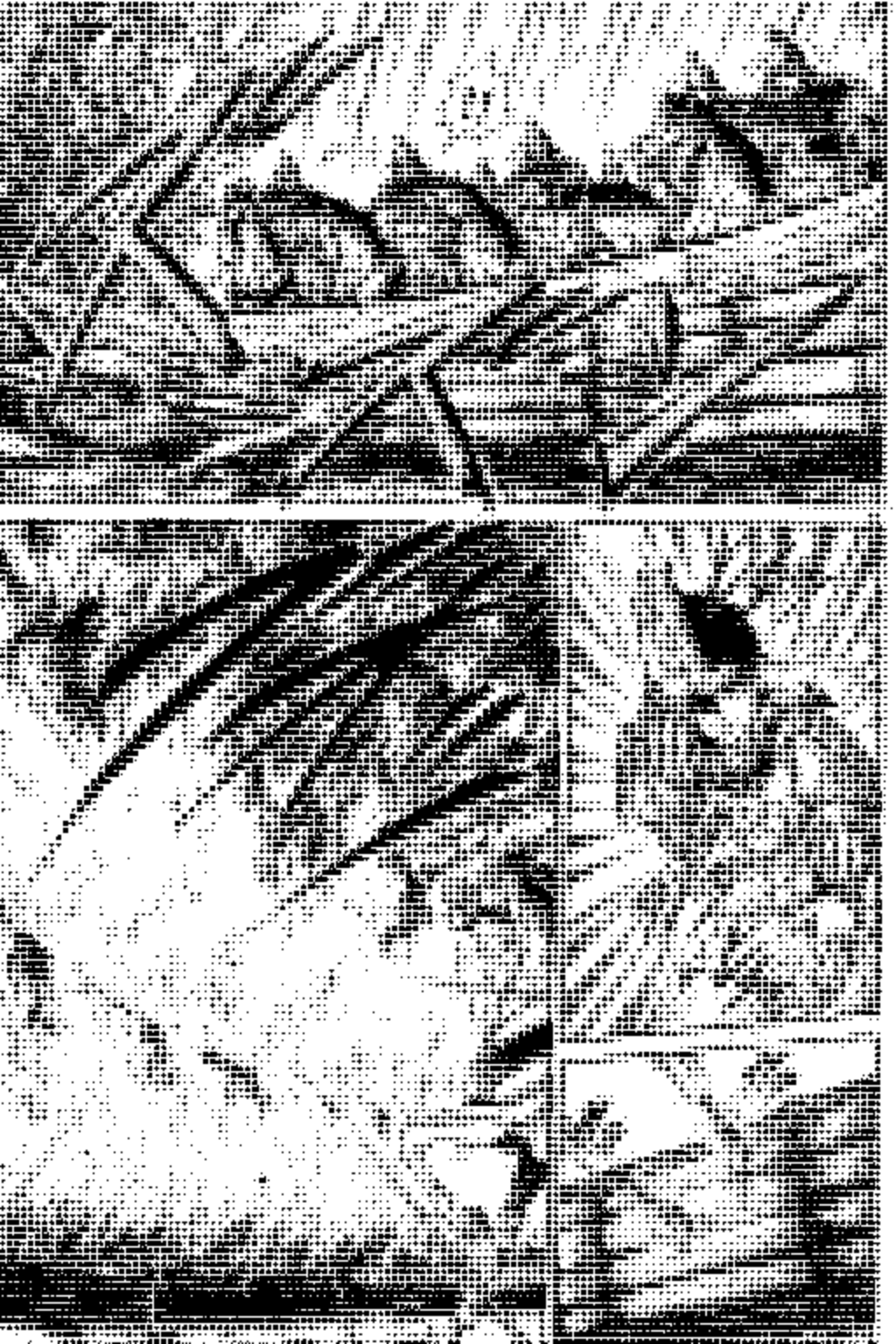

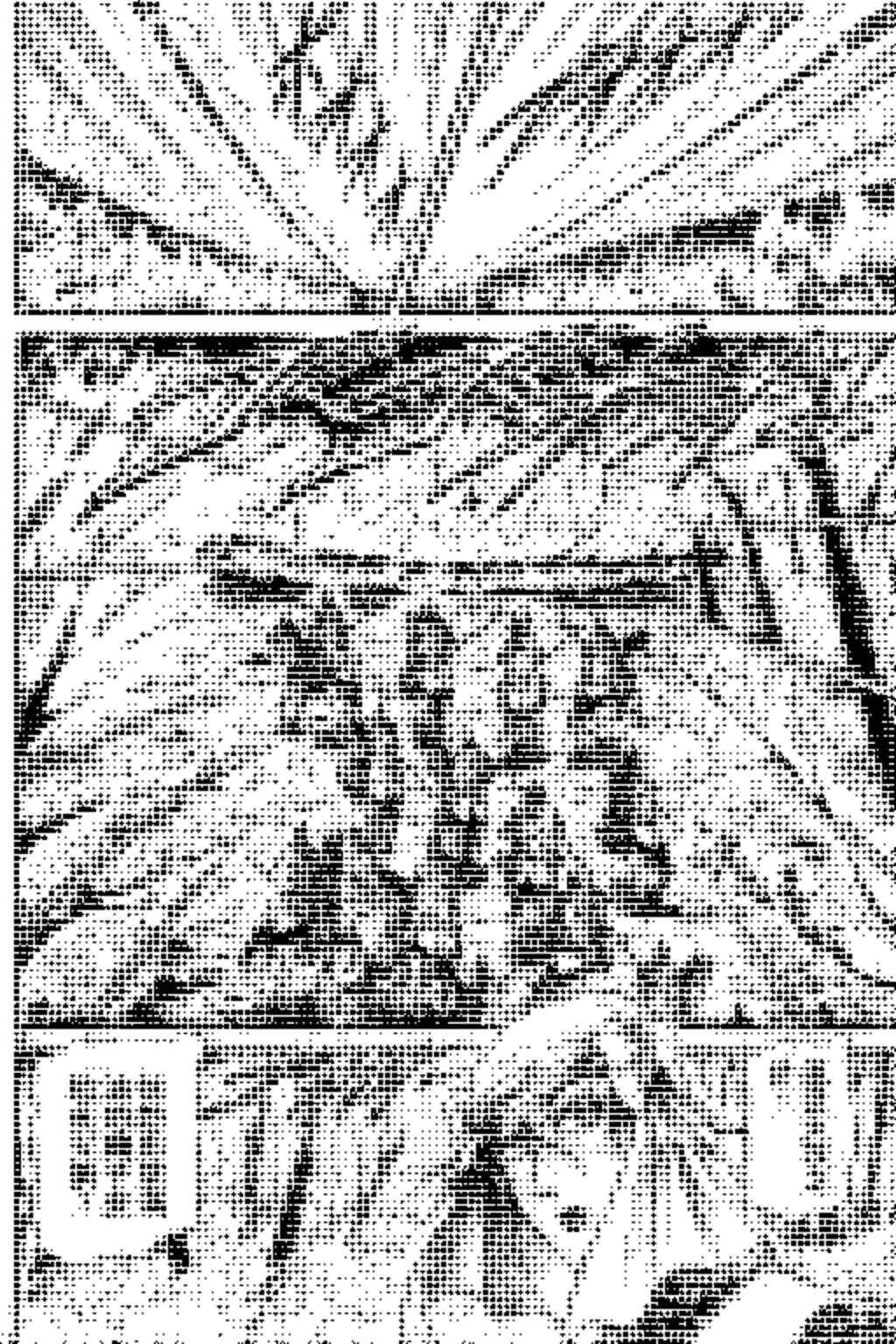

龍狼傳
特別付錄

暢遊三國世界！

第12回 軍師・志狼之戰①

●自以「火攻之計」擊退曹仁以來，久未執指揮之職的志狼再度以軍師身份現身。這次，就讓我們把焦點放在他的精采戰姿！

最佳的選擇？

第18話中，龍之軍師・志狼所使用的計略，稱爲「無中生有」之計。它在「三十六計兵法」中，屬於第七計，意爲「以無實有來欺騙敵人」。

在想到這時，志狼的考慮應該是這樣的：「劉玄德一大批的難民逃離，速度太遲了，面對方是強大無比的一虎豹騎」。因此想使用無異以卵擊石，唯有阻撓敵軍前進以換取時間一途方是上策。

於是他準備了兩個方法，首先是火攻之計。他先親自現身引起敵人的戒心，接著用「風箏」戰略，同時仍親自密飼，讓敵人以爲一定是和劉備的火攻之計一樣，有著很大的陰謀。

但，由於有火計的伏筆在先，又有未曾見過的奇異風箏在天上飄浮，敵人的行進速度終於因而受阻了。

以這，本來「無中生有之計」這招，讓敵人以爲自己方無計可施，因而誤中陷阱，予以迎頭痛擊」的意思，但在這次的戰役中，卻少了這一點。在劉軍和多數難民一起逃難的情況條件下，要徹底實現「無中生有之計」是很困難的！因此，在充滿困難的現狀下，仍能夠迫擊敵人的進軍，對於志狼的正確判斷，我們實應予以讚賞！

ВЛАС
ЕЛЕНА

看來一太過相信自己之力的人，最後是我呀……！
不過，龍小子，我意來盒中意你了！
我還也不會把你的靈級交給任何人！
真正強者的首級屬我所有，因為那証明了我是何等厲害！
然後，聆聽強者的哀嚎聲，
才能把我裝飾點綴得更美麗！

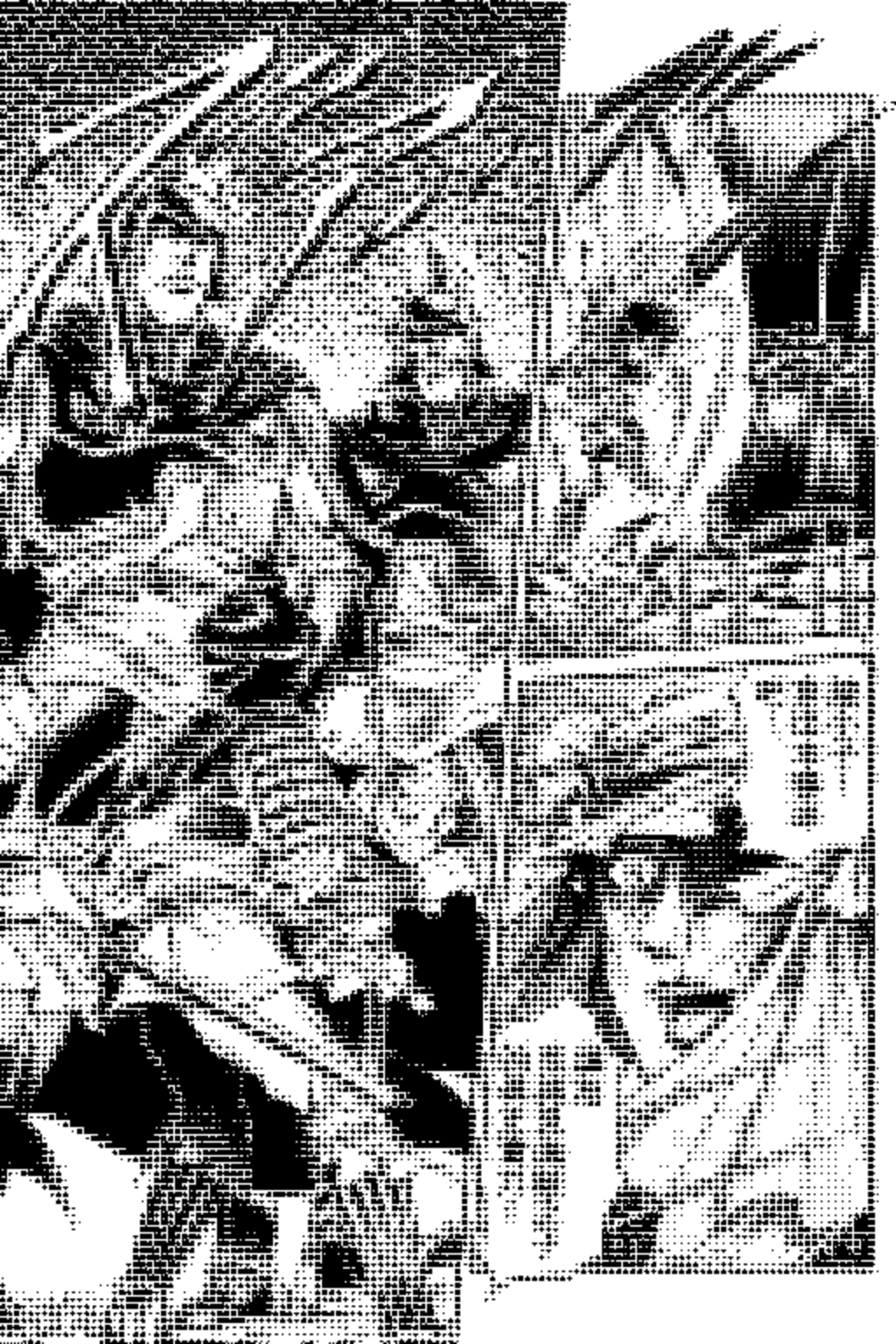

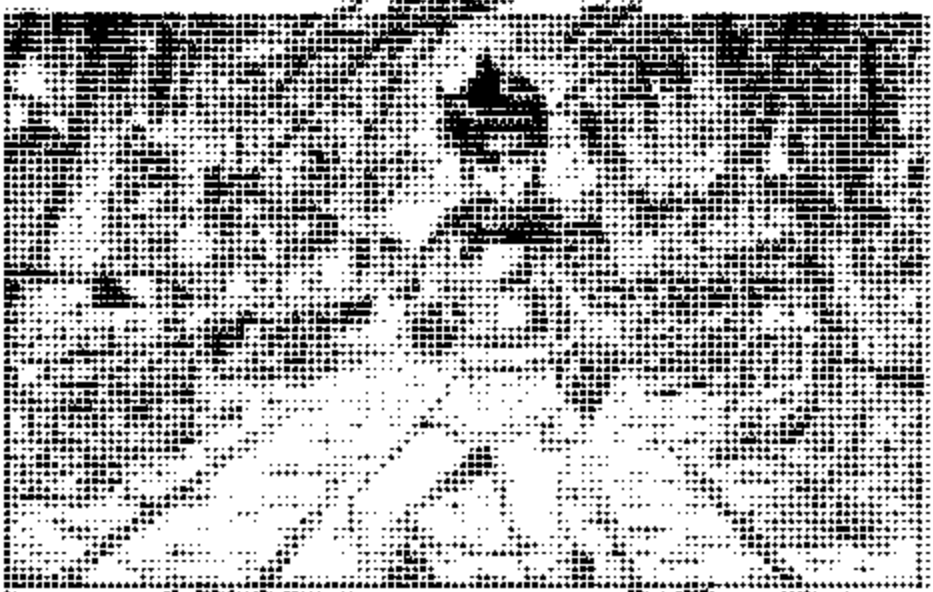

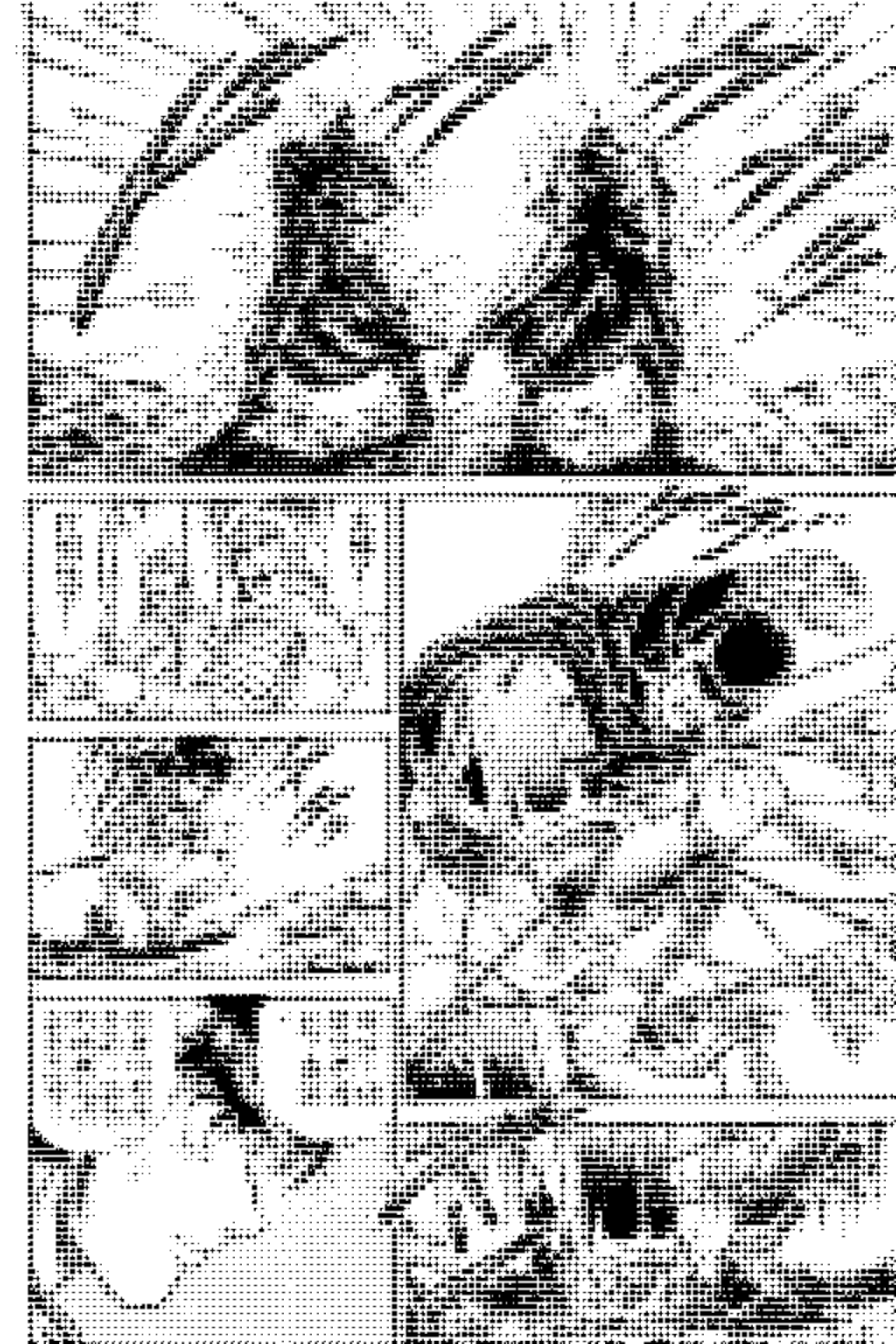

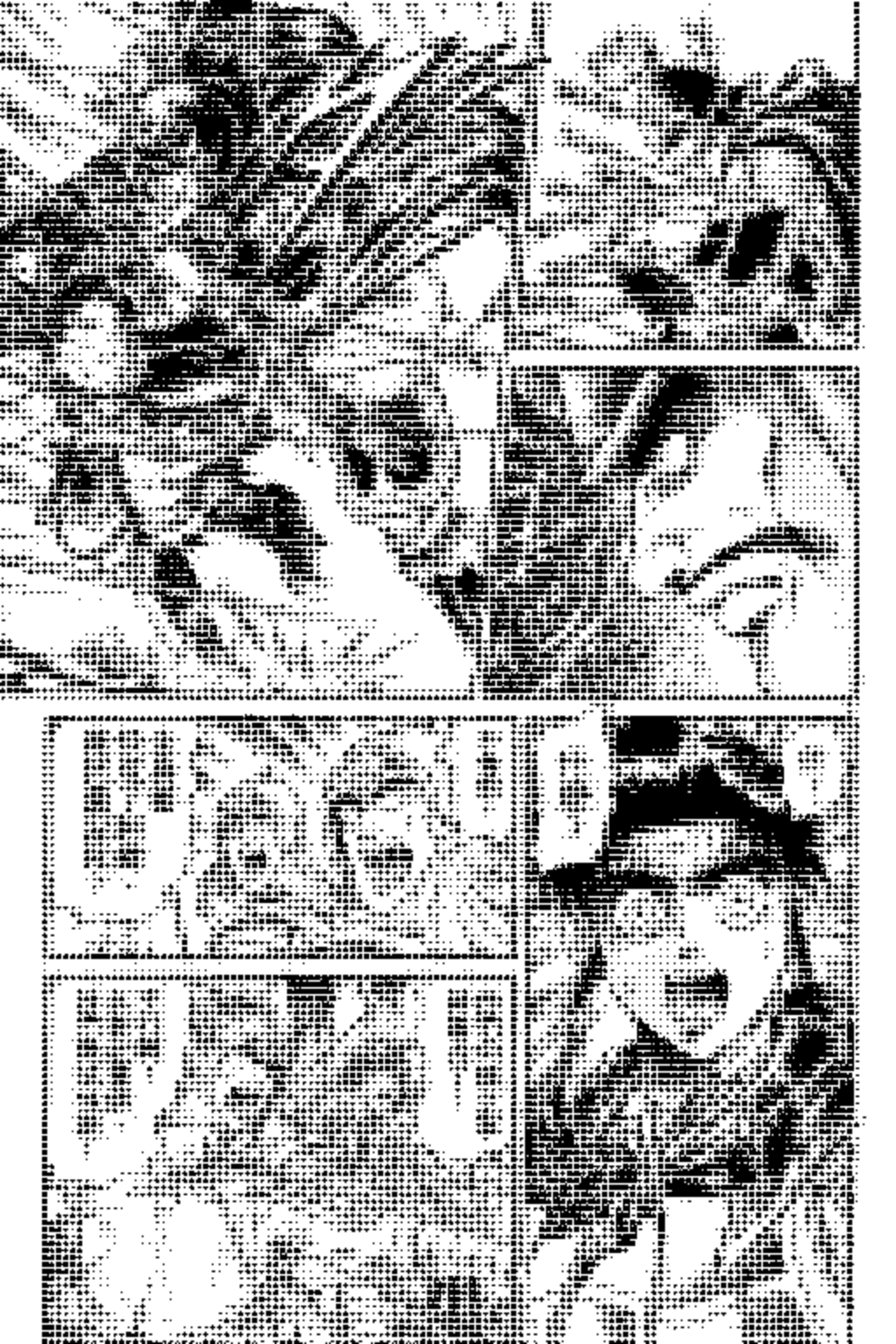

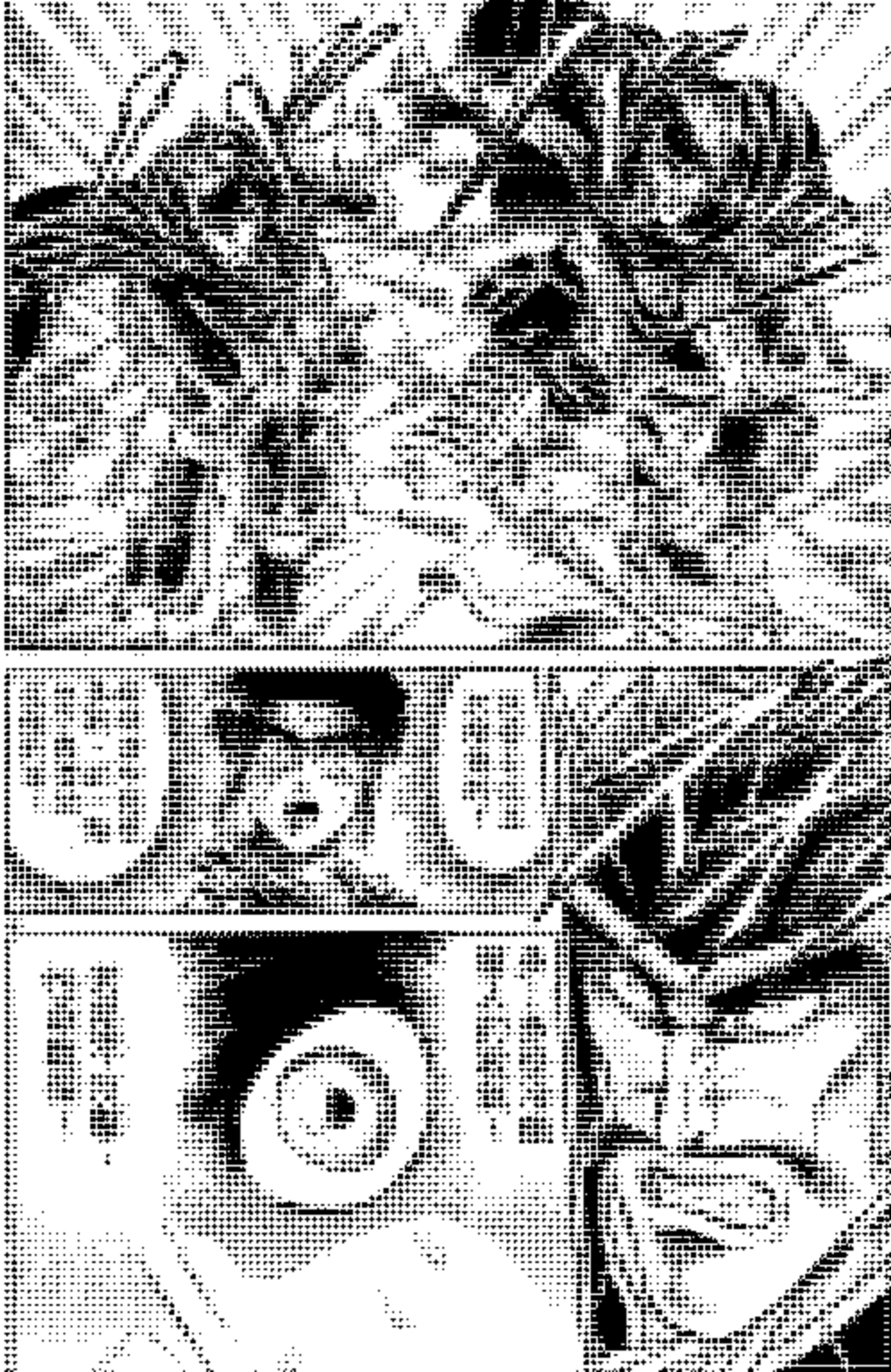

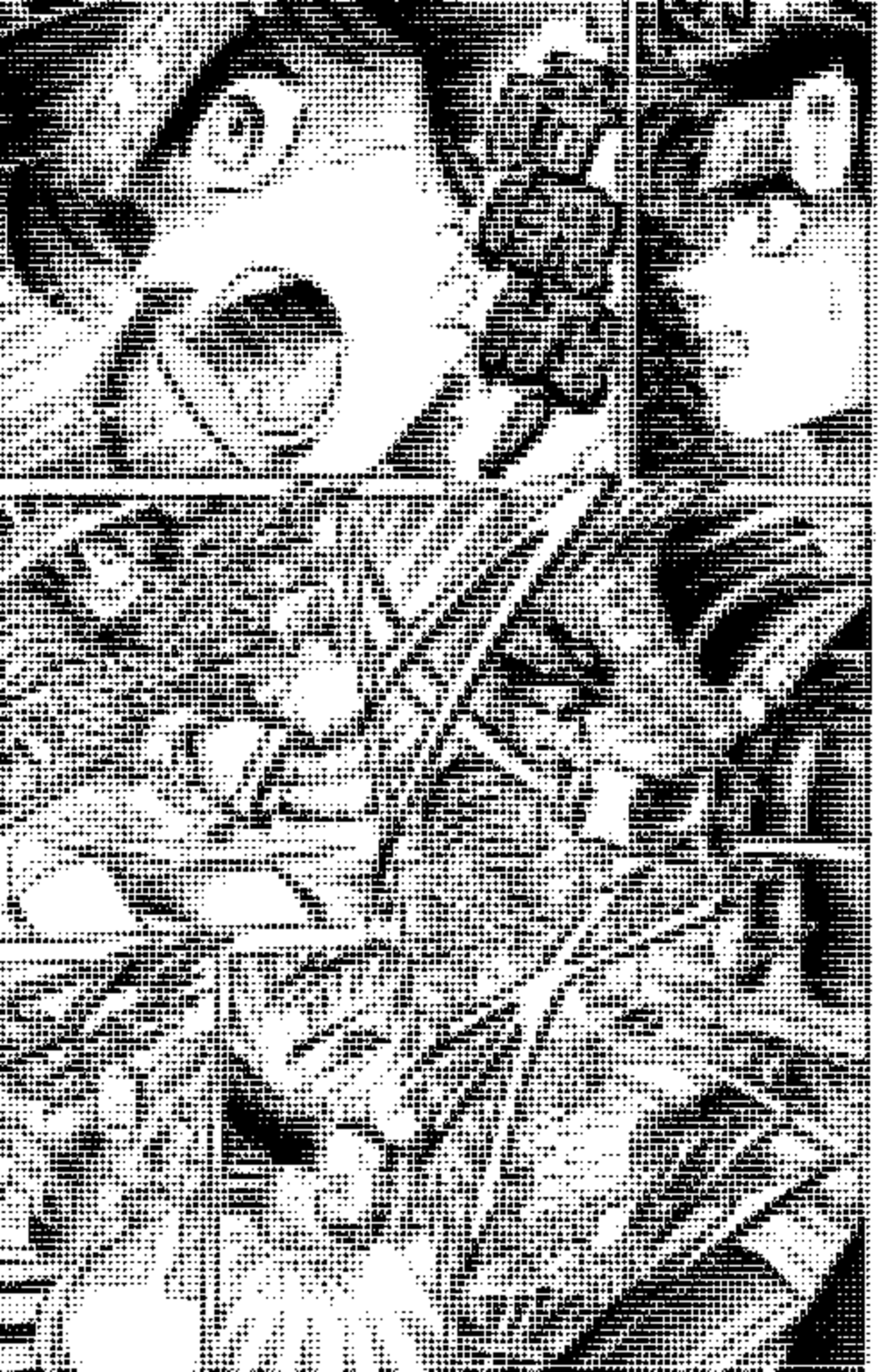

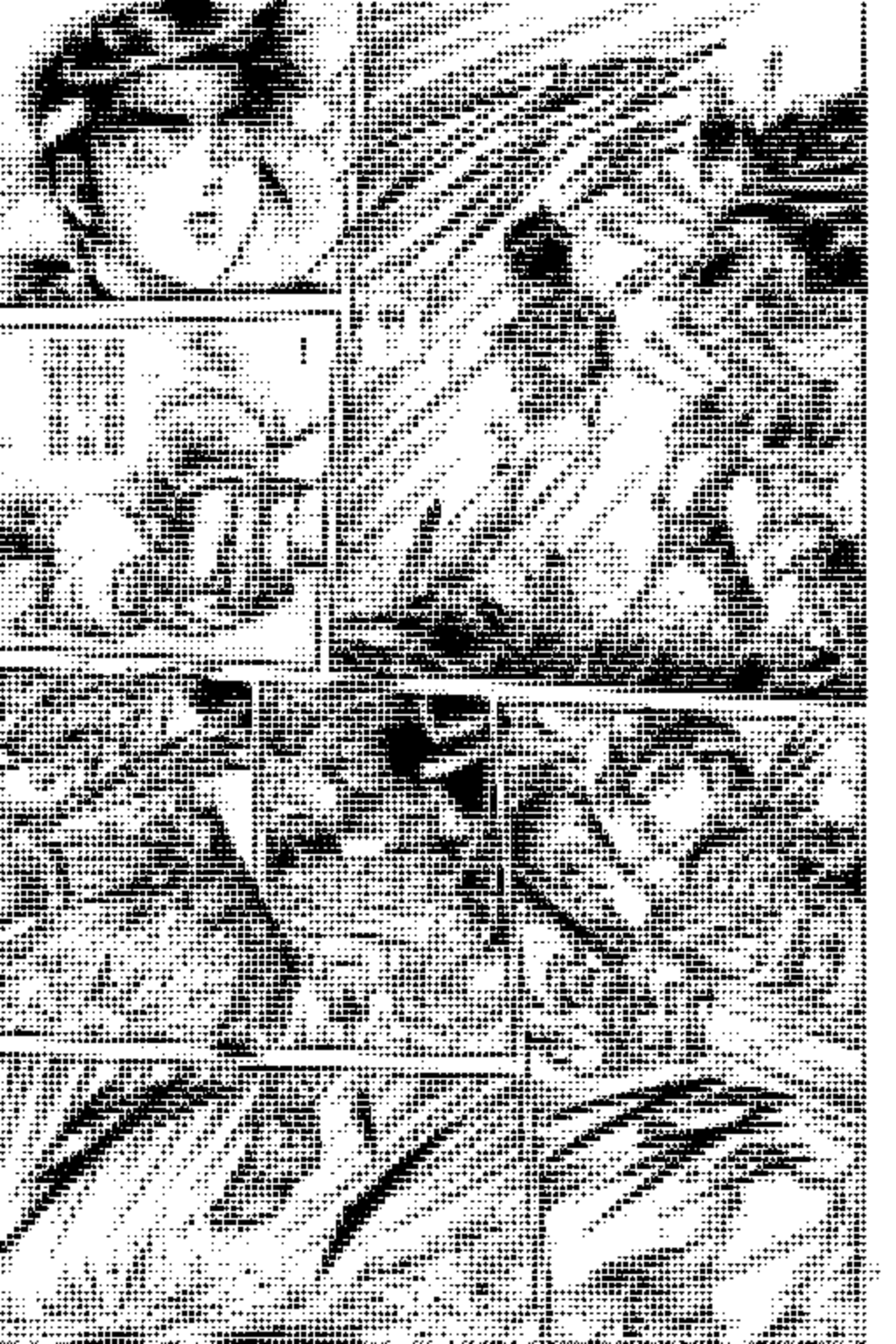

!!
ズ

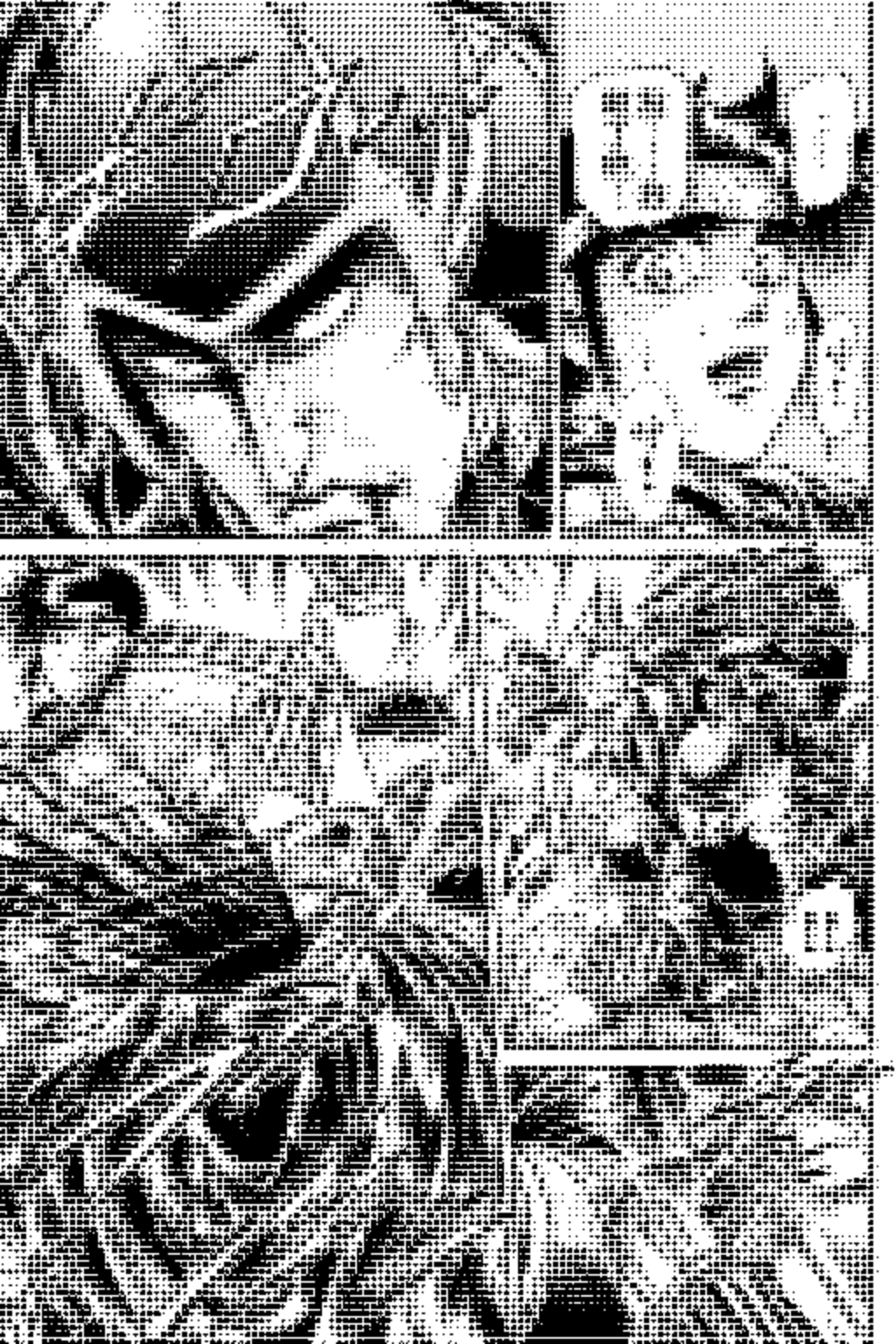

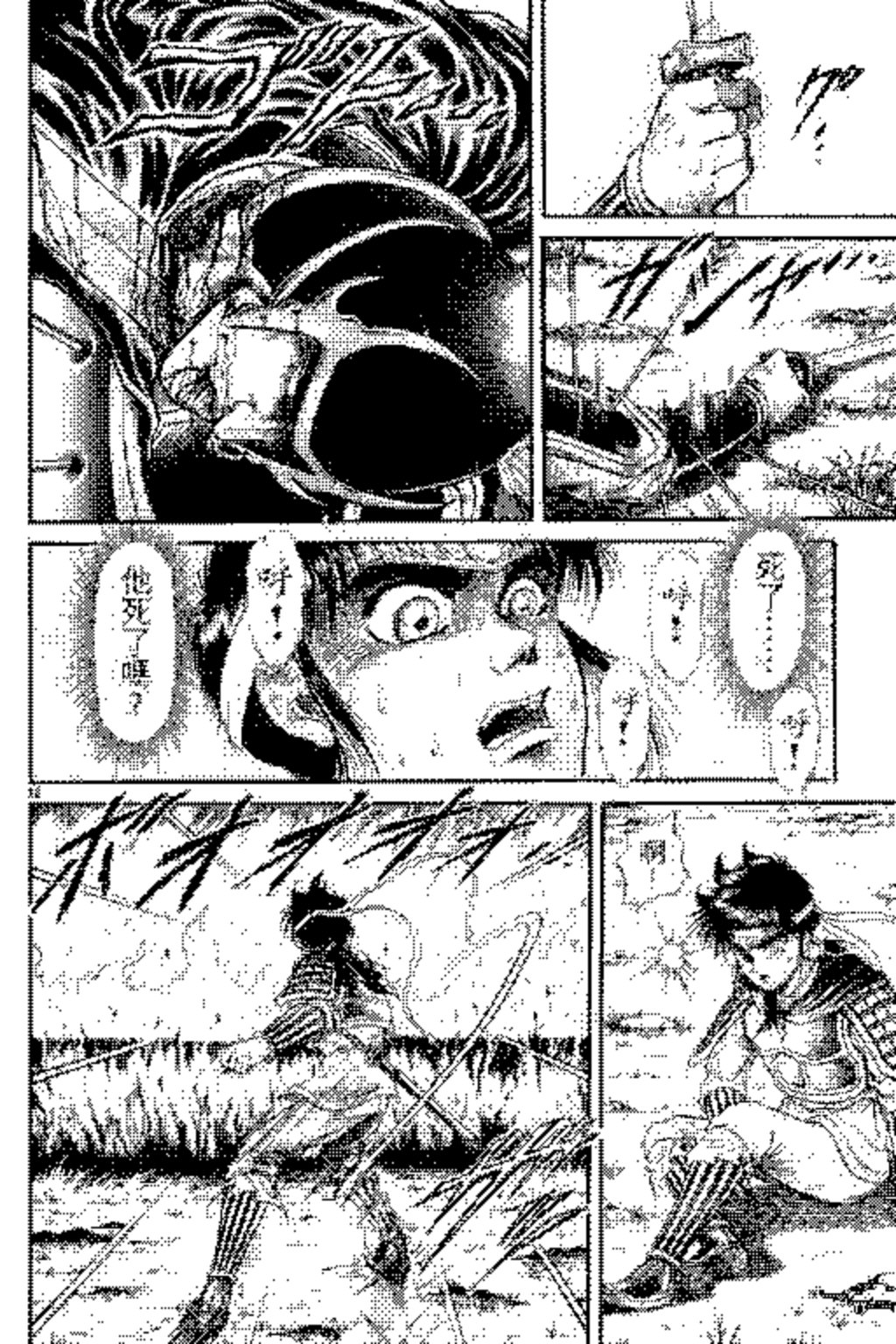
死了……
他死了嗎？

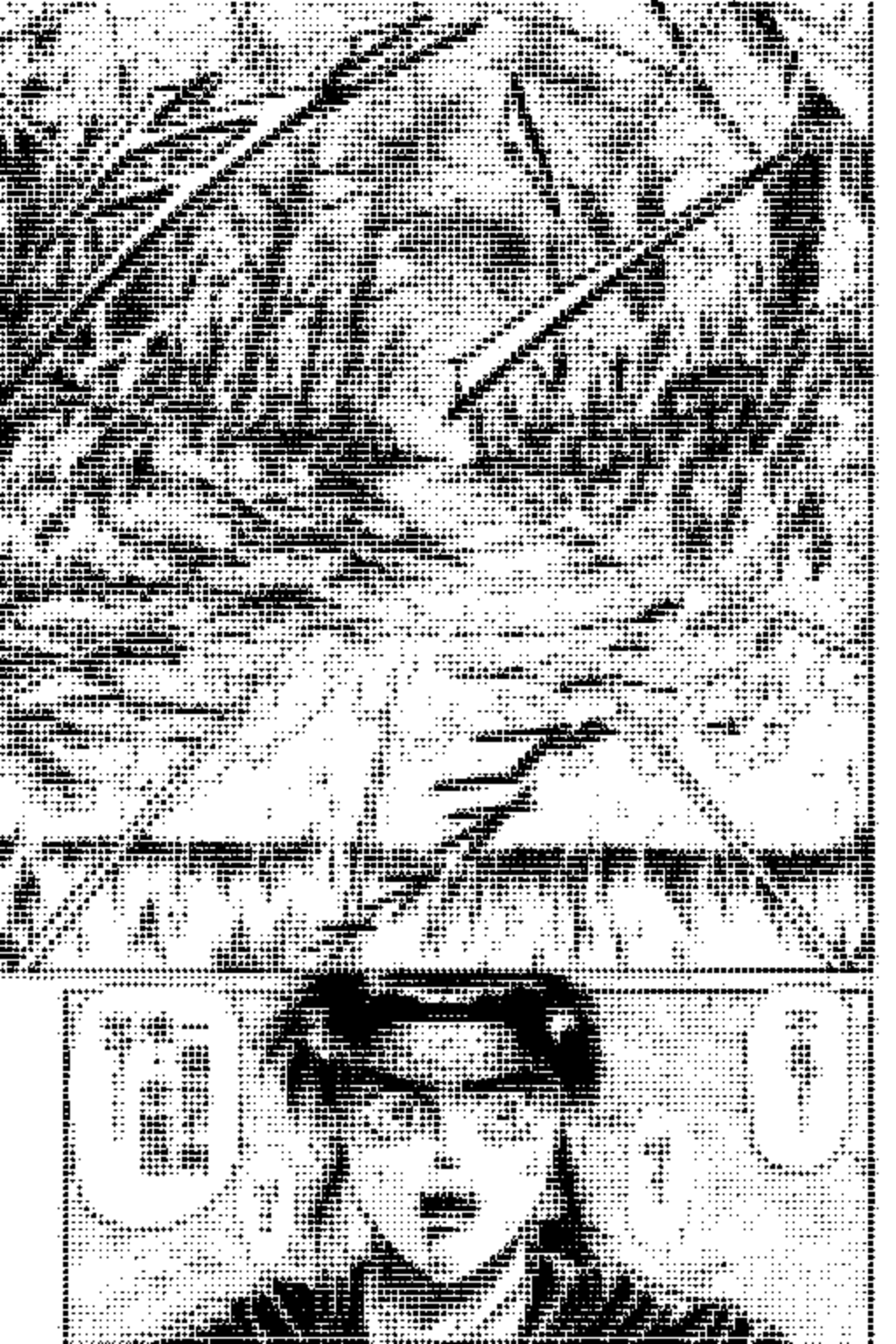

龍之軍師大人，您沒事吧？
我沒事！
不過，好像讓敵人給逃掉了！
在我的火攻策略包圍下，
竟能不傷一兵一卒，讓閻撤退完畢。那個叫赤鵬虎的人實在是個了不起的戰略家。
神龍師智給曹仁
都曾在我的火攻策略下折損不少兵將呢……
……

呀！
他和從前的敵人完全不同！
呀！
呀！
那時，我第一次遭到自己也許會失敗的討厭味！
好可怕！這種人竟七拐八彎地纏上我！
呀
所以我才拚命地拚命殺了他！
用我……
這雙手……
メラ
ア
ア
ア

雖說這是一場戰役，
但，我心裏很明白這樣做是不對的……

然而在沒藏出國道之前，
我是無論如何都不能死的……

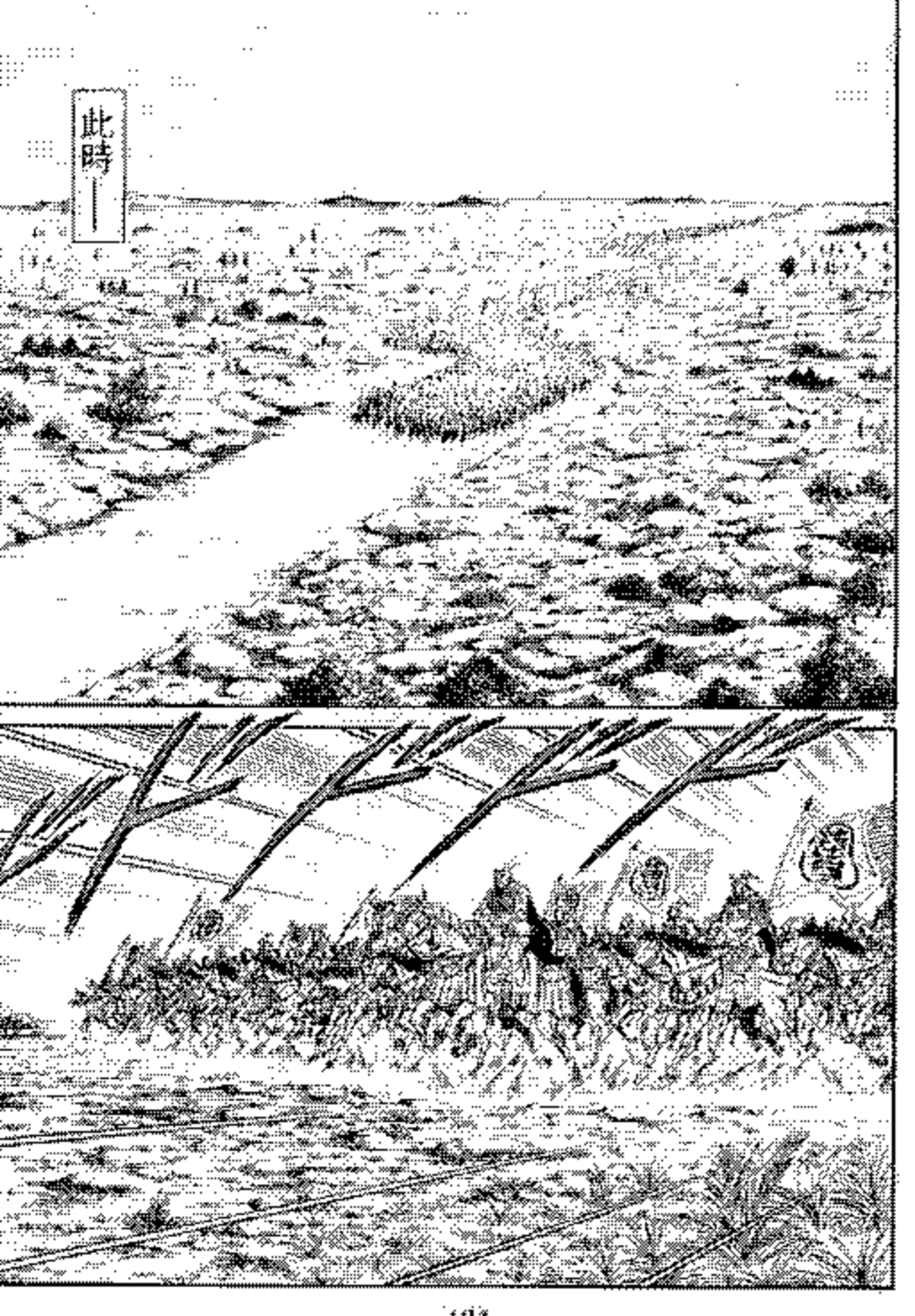
此時——

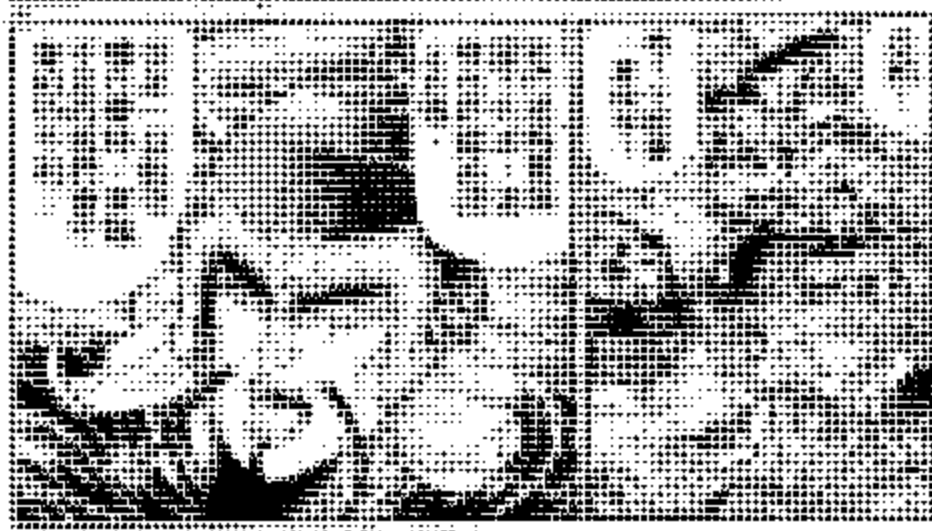

戰役
嗆白費時？

別傻了！

你看看
這平原！

就算孔明再厲害，但帶著十幾萬百姓，要在這無處藏身的平原！

這麼陣形，設
置陷阱，是萬
萬不可能的！

一群一驅即
散，

毫無任何策術
可想的玄德士兵，
不出半天就可以將
之全軍殲滅了！

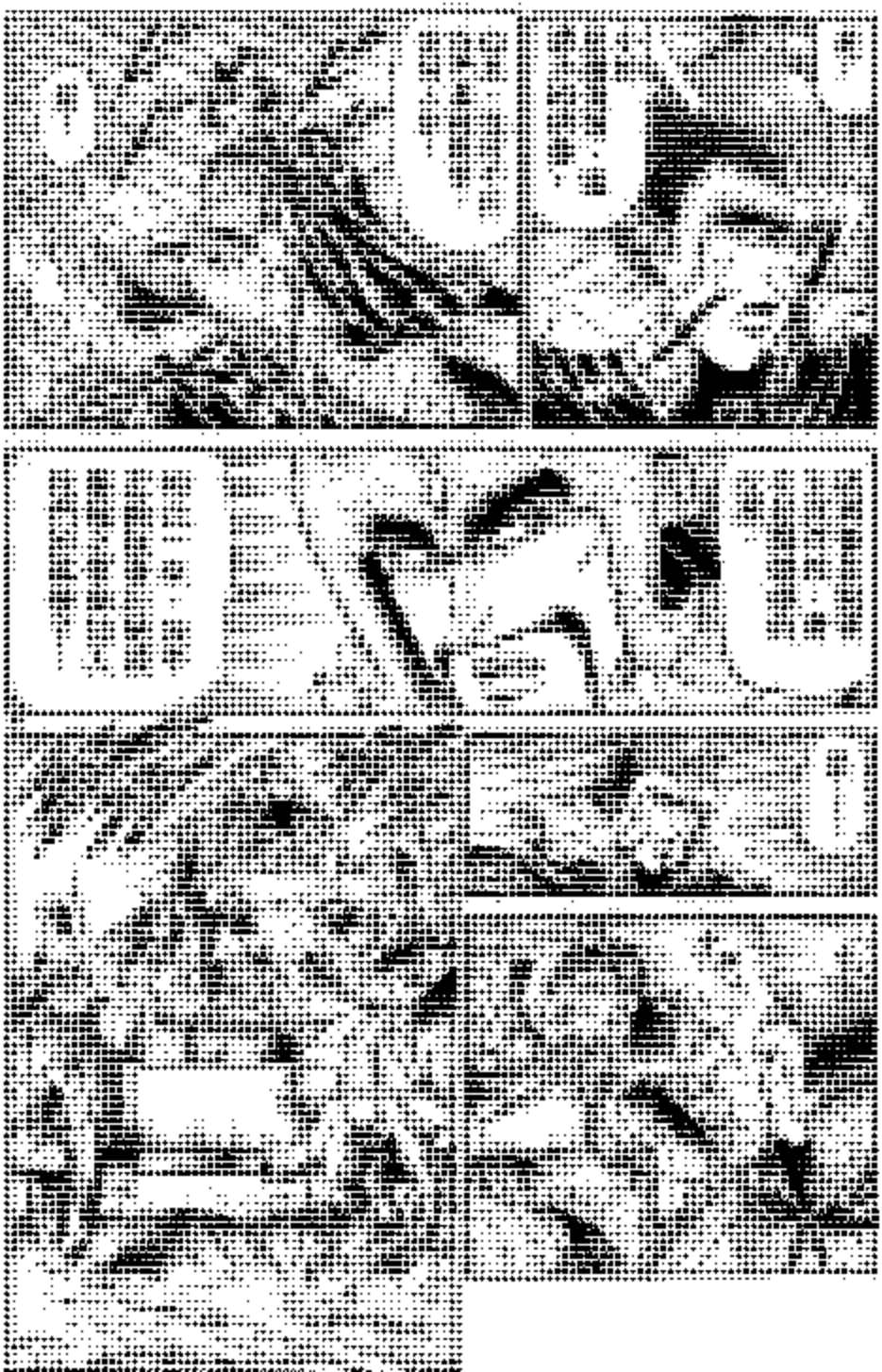

雖說要治服龍之子就要拿龍之子，
但事情就沒那麼容易！
不過，只要讓玄德的百姓也成為劉備的俘虏，
這樣，他們也就會成為我的百姓了！
呀——
很抱歉，我無法減慢馬匹的速度，
妳得小心點，免得被摔出了！
嗯——
我沒聞的許褚將軍！

對不起，將軍……
！
不過，只要有我在，我就不會讓老狼打鬥的！
同是龍之子的我……一定要阻止他
龍爆破……

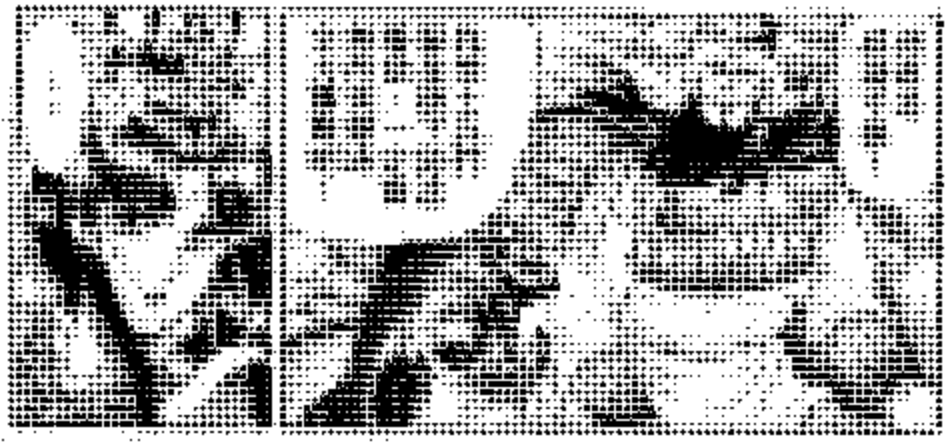

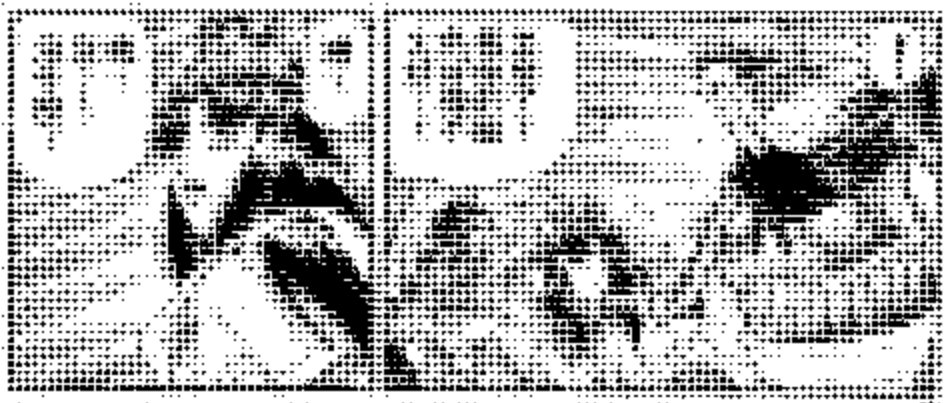

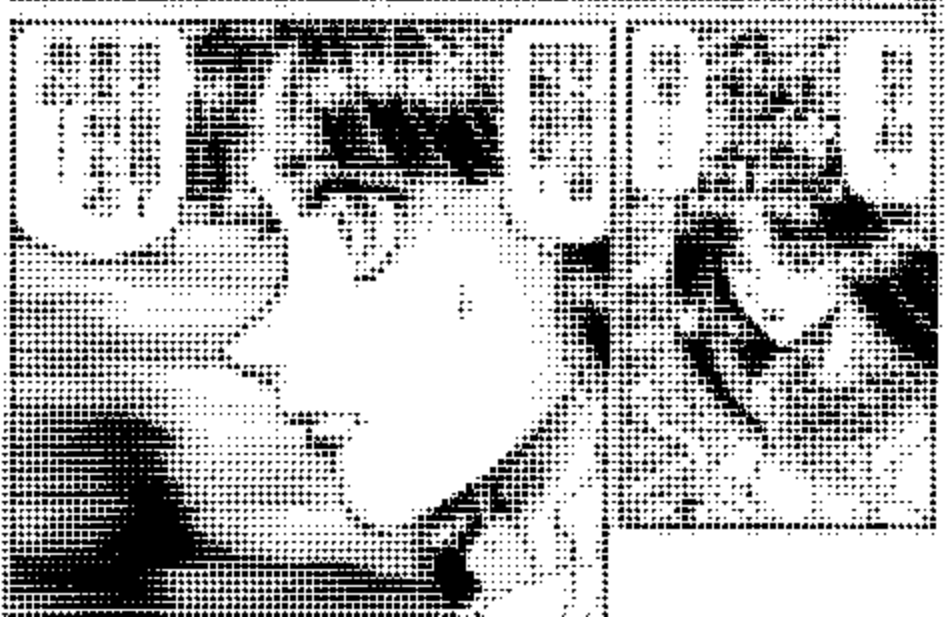

只要沒有我的命令，
別不如對魔瑙來，這樣志狼比較好救，我出去！我只是想這樣做而已……
可是……
現在，我卻失去了……
我從至今還沒有如此所言，
說服志狼，跟他到一起來……
只要沒有那個「一的」疑問的話……
是的！
這個疑問，想的和那個「冷達一說」不了解……
只是，黎倫事情的真相我還不明白……

只要我能搞懂志狼爲何拒絕到「魏」來的原因，

只要能明白箇中緣由，說不定我就能避免背叛「魏」的百姓了！

嗯？

虎

還怎麼了嗎？「仲達」大人？
啊！
地平線上所揮舞的丞相軍隊之一員！一定是我們來援了！
不愧是曹操麾下的曹操大行動！還是這麼的！
和其相對，陳倫的系統之一直到「劉」的還是無動靜！
總必是受到陳之子計策的困擾了！
要不要我去的一臂之力？

不必！隨她去，虛空！

她的鬼才不容小覷！若輕蔑她是個女流之輩，恐怕就連你也要摔成倒栽蔥！

「你說」的話，點與然沒錯！

赤飛虎策軍的虎豹騎衝鋒隊，正陷入無法前進的泥沼中。

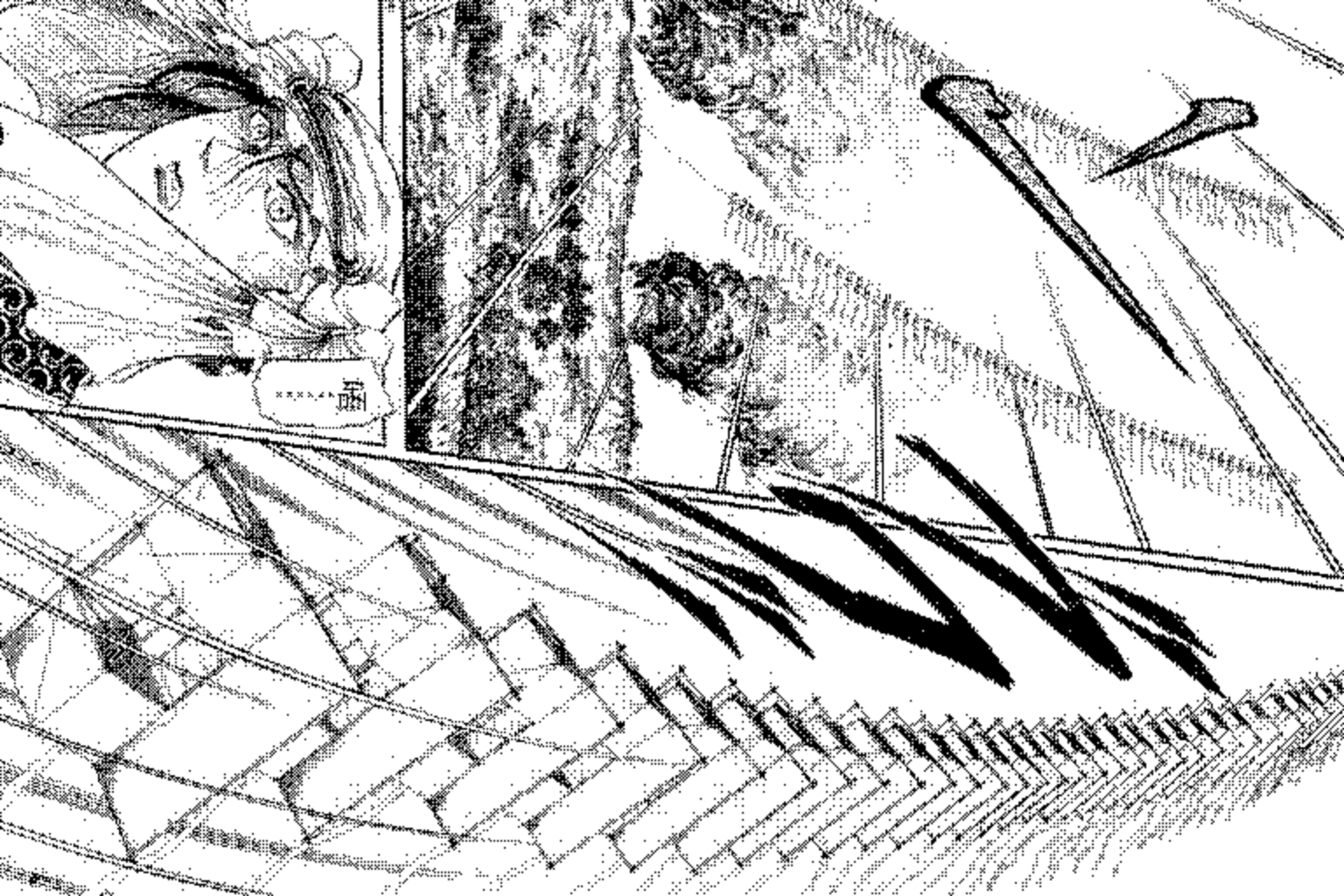

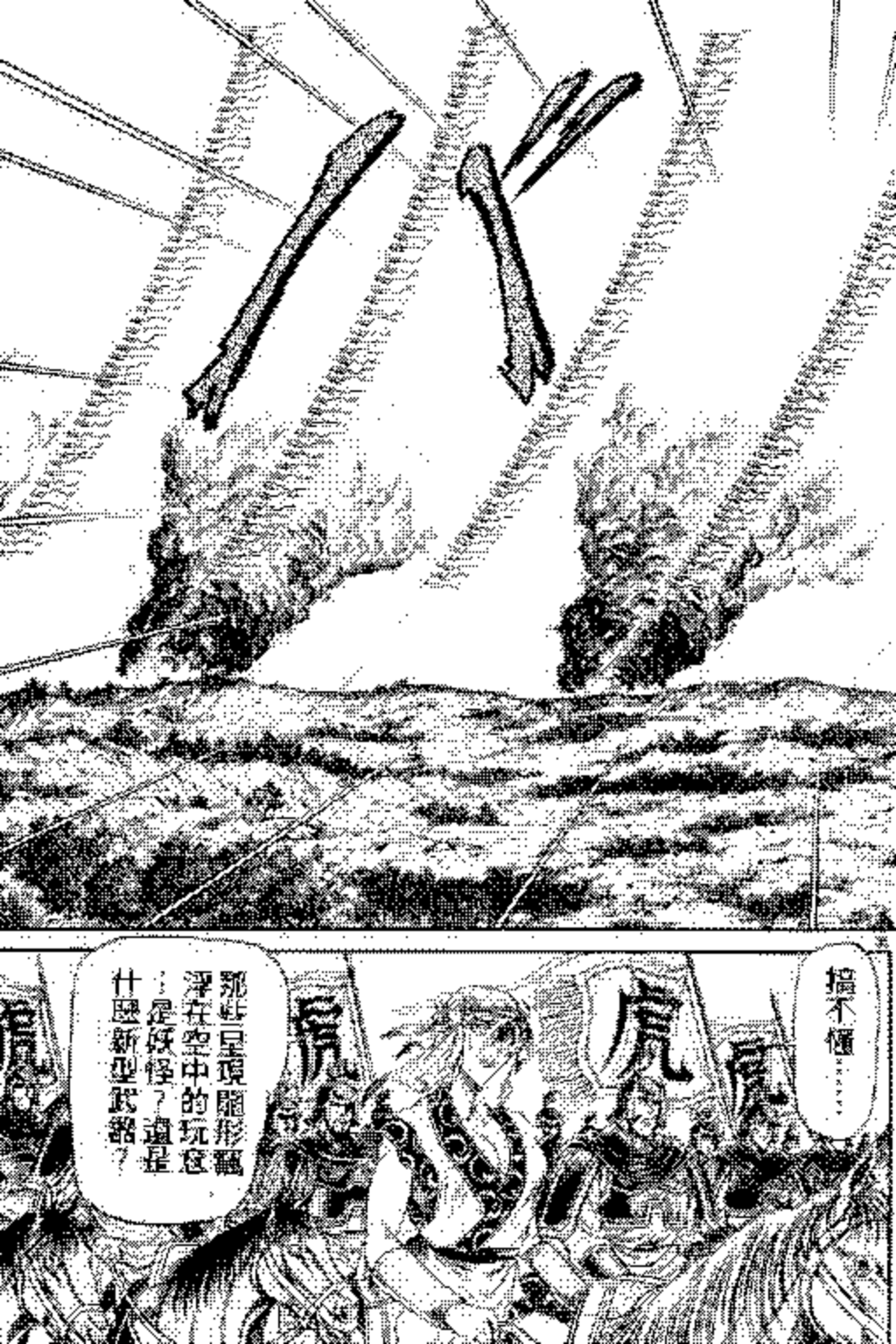
搞不懂……
那些呈現雕形飄浮在空中的玩意……是妖怪？還是什麼新型武器？

而且，從丘陵後方還有煙霧冒出……

莫非這是「火攻」的一種？

還有，最叫人不解的……

是那個臉小子……

他身上沒帶鎗械也沒帶武器。
難不成，他自己這個計謀相當有自信？
剛剛才中了他的火攻計策。
而且，對方是雅之子！我們不能輕舉妄動。
很好！
他們跟不出我們的，超入隱藏之境了！
即使只是國立體育館，
對這時代的人來說，這是一種未知的異域，它應該會對他們造成威脅的！
他們一定以爲我又有什麼特殊陳略，而要加強警戒的吧！！
哼哼，還有我們剛剛出奇不意之計。

總而言之，目前小隊的戰鬥決和計策，阻止不了太軍的步伐……
誠如國摩所言，沒錯其間隙，方能制止他們團前進！
沒錯！誤對方誤以為有詐，來欺騙他們……
從虛無中生出實有來，這就是所謂的「無中生有」之計。
謝主！
看來我們對他成功限制敵人的前進了！
嗯，到目前為止還是……

那些火只是為了掩蓋飛船的上升氣流而已。

但是，[illegible]和剛才的一次攻擊想在一起，[illegible]

嗯……

是這樣嗎……？

而且……

「龍之手」這名稱也幫了不少忙。

因為只要我一現身，他們就會以為我有計謀，使得他們產生額外防備。

而且，只要我不帶武器，他們就更會認為我的計策被識破，要不敢輕舉妄動地來攻了！

哦！

不愧是龍之手！對於敵人來說是一手！

不過，拖差不多到了該動手的時候了！

因為對方也已經等得不耐煩，蠢蠢欲動了！

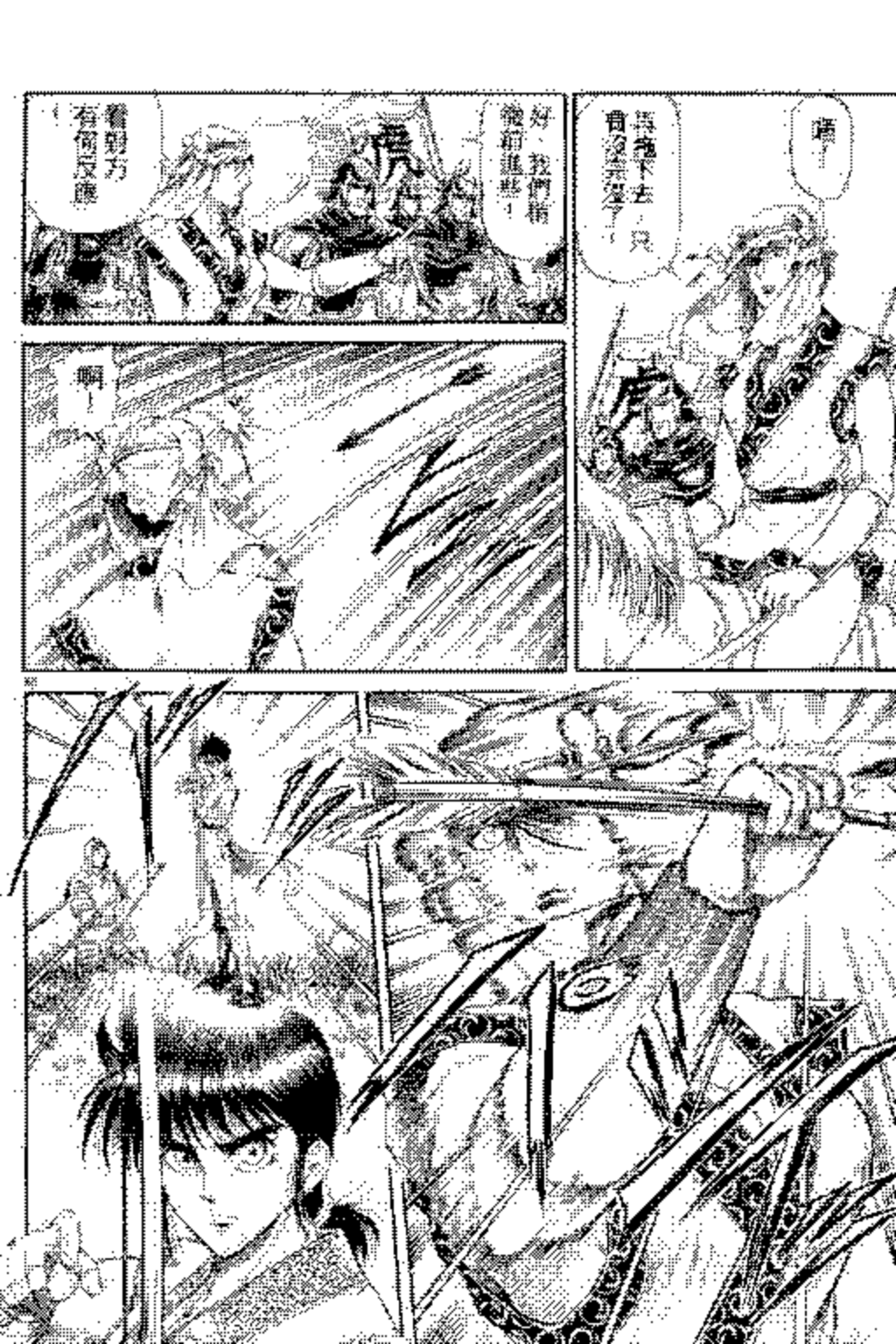
好、我們稍微前進些！
看對方有何反應
嗯！
再過下去，只會沒完沒了！
啊！

小子……

你這枝箭是擺明向我挑釁嗎……？

難不成你真的有什麼完善的計謀？

儘管煩惱吧！這間愈多愈好！

最好是深信這裏有陷阱而不敢越雷池半步！

你們在這裏等著，
我一個人去！
康熙大人！
不愧是……
竟知道我會來這招……
孟賈，你可以回本路去了，這裏有我便行！
！

在我和那個赤飛虎打起來的時候

你要趁機快逃離這裏！

什……

什麼……

對方已經擺明要單挑，

雖然我沒有挑戰，對時間過了對方，但這單挑實在是我們無計可施的

雖然如此，但若如我拒絕挑戰，敵人前進至此，也馬上就會穿過我們的防線……

試探敵人的動向雖然冒險，但卻是最勇氣的！

她是很誠實的一個人，我們能騙得了她一時，卻騙不了一世！

你快趕回去將「虎豹騎」的軍轉告太祖大人！
要逗留在這裏，我們將全數葬身此處的！
沒這麼簡單！
主子……！
回去吧，孟德，這是命令！
快回去保護愛琳！
你這樣會身首異處！
這不是去送死嗎，主子！

你果然來了，龍小子！
我可是把話先說在前頭，和許褚比起來，我的殺人技巧可高明得多了！

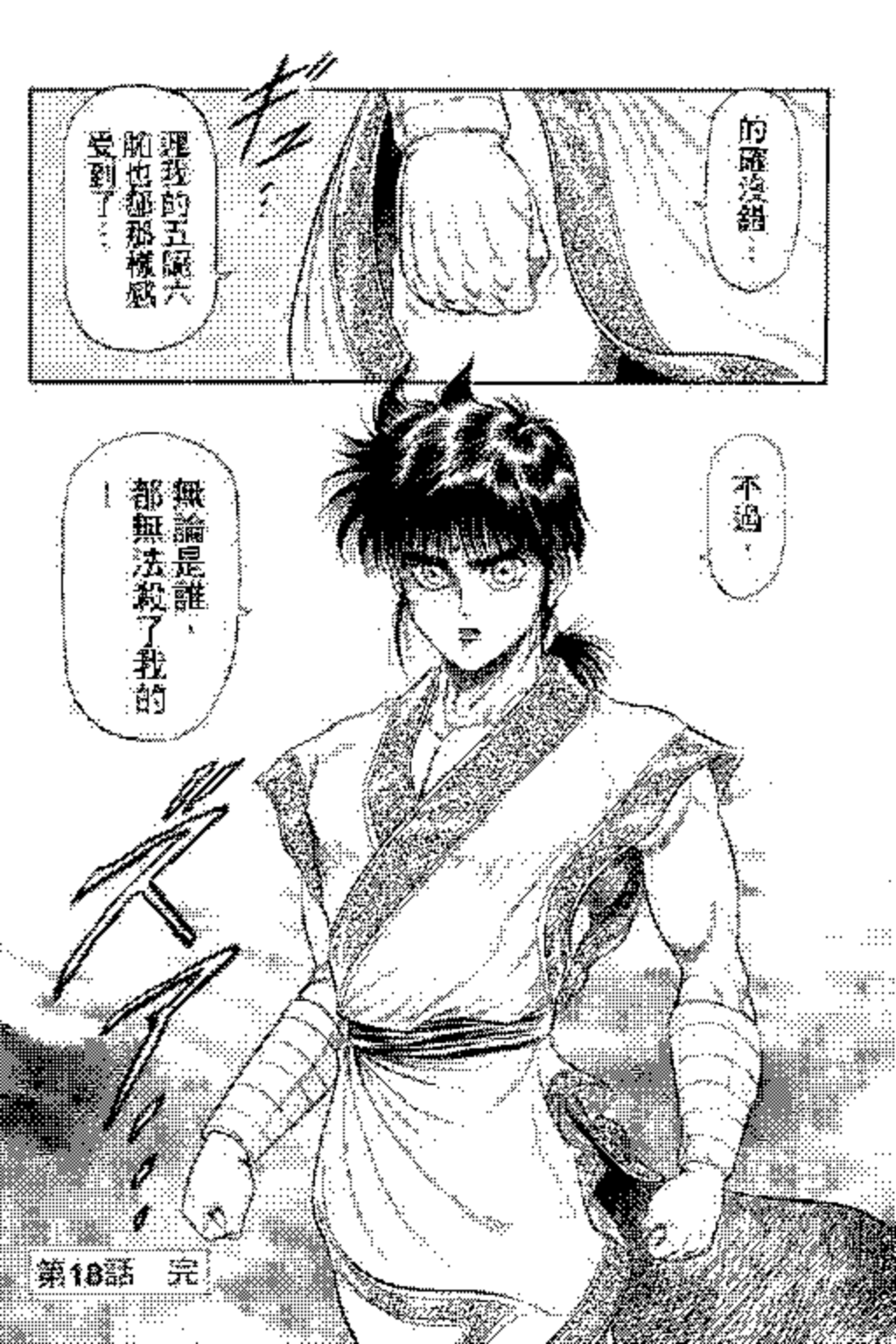
的確沒錯…
連我的五感六脈也都那樣感受到了…
不過、
無論是誰、都無法殺了我的！
第18話　完

第19話

別離時刻

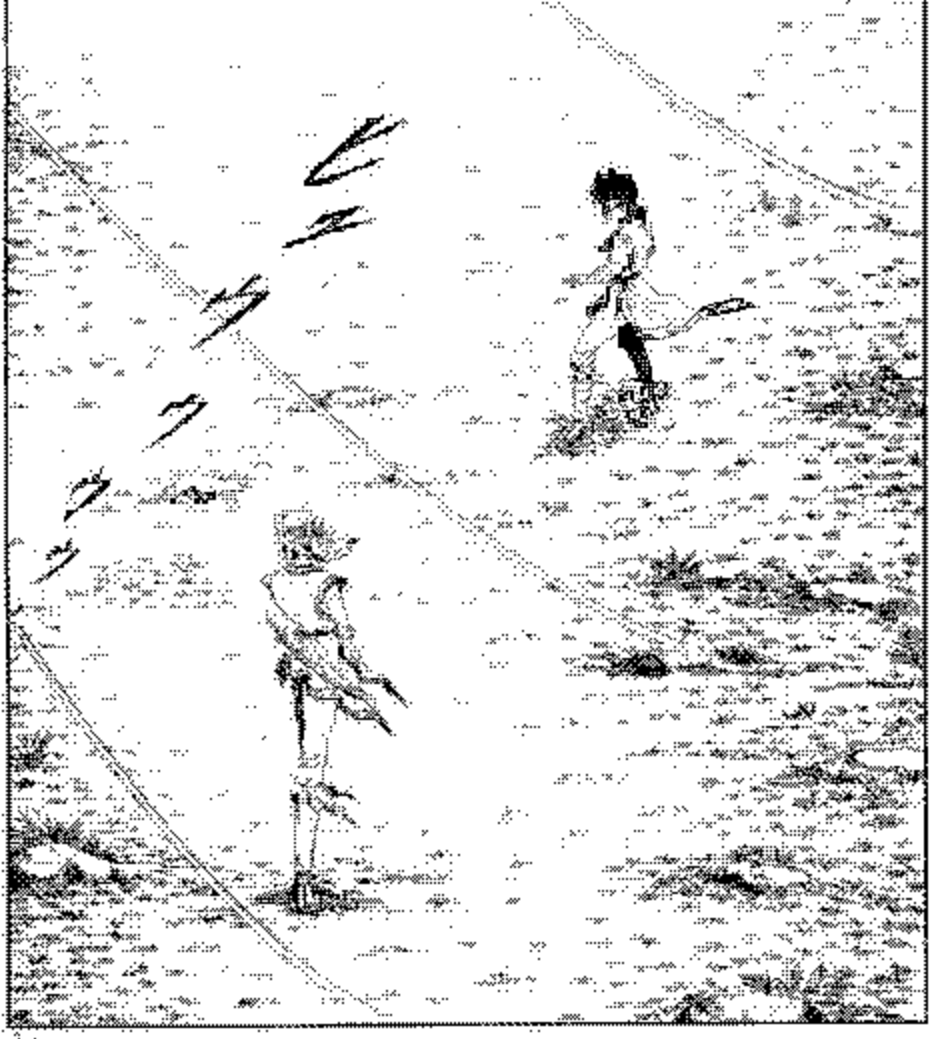

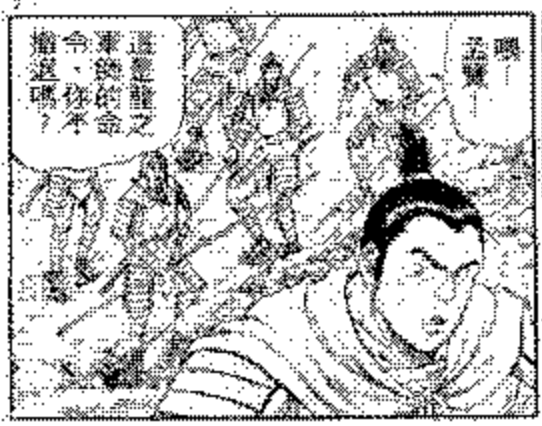
哪
這
是
命
運
嗎
你
的
宿
命之

手
手

你們自己走吧！
我要留在這裏！
你說什麼？
主子為了讓我們安然撤退，因此想一人獨自斷後。
而我曾發過誓要跟隨主子到天涯海角，如今，我豈能丟下他一個人獨自逃走？
一個人在孤軍奮鬥！告訴你，
我們也要留下來，孟賁！
嗯
你國歷的

什麼？
你……你們？
你以為只有你一個人御蒼龍之軍師而已嗎？
給師父喜了！孩子，我們也像這麼拉拔！
兄弟，楊伸，你還是回去的好！
哦——說得也是！
你……你們瞧不起我？
我也有必死的心理準備啊！
傻瓜！還有個人
去向玄德大人報告敵人已經接近的消息啊！
那算什麼？
讓我去做
你是我們當中最年輕的，
而且，你還有一個漂亮的未婚妻呀！
可……可是！

快去吧！樣伸！
然後替我們轉告大家
是的！
告訴我們的家人
我們絕不是沒沒無名的士兵。
但為了玄德大人，為了保護其他百姓。
我們可是懷著非常榮幸的心理奮鬥到底的。

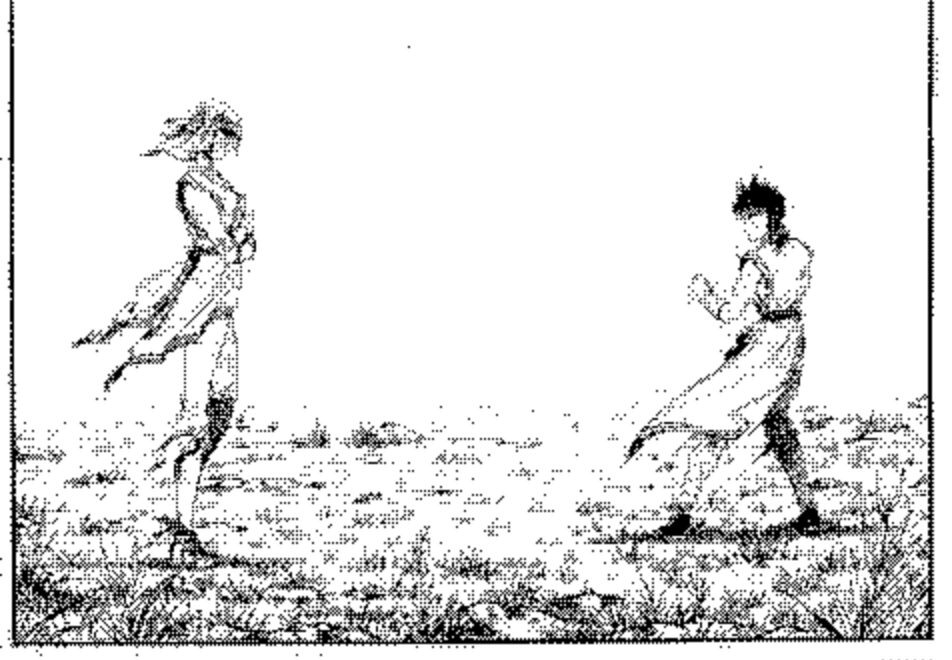

山丘後方只傳來一陣馬蹄聲和鐵甲的隨從而已！
現在，我方士兵的數目一定沒有一樣之多！

奇怪！

難道是遭遇伏擊了？
發什麼不快點逃！

11
唔

怎麼了，小子！

你那麼擔心在後方的同袍嗎？

哼哼……
看來，你總算開始認真了！
嗯？
!!

多麼迅速敏捷的身手！
而且，這已經達入出神狀態了！
只是……
呵？
!!
咦？

!!

肩膀的關節……

但是光憑這一點，

那是動不了人稱武神之一五虎神一的半根汗毛！

你的身手的確很快，

超過了一般人的身手！

這個人，不僅速度快而已！
連力氣都比石柳來得大！

哼！沒想到女人竟有如此大的力量！
所和選手拾起戰鬥賞物，誘最的殺不相上下，勝三回合者為之！

嗚哇！

呵呵

別以為能將人潛藏能力引出的、只有靈體鬼身之術而已！

像我這樣，做自我催眠

然後把人所潛藏著的能力自由引發出來的術也是有的！

會成爲這次的犧牲品？
糟糕，莫非是催眠暗示？
下一暗示——是需要預先準備的！
少子，樣子變一股香味了，是吧？
那是用罌粟果製成的粉末，它會引發催眠效果。

特別是像你這種意志堅定的人。
在平常狀態下，想刻意下暗示是很困難的。
而我之前以來用劍，通過一連串的練習。
就是為了讓你嚐嚐絕望的味道。
只是我想。
對你來說，我的野蠻已顯你越來越遠，幾乎聽不見了吧！
從來沒有任何人能夠傷過我的暗示，從來沒有！
來吧，臭小子……
到我身邊來！

呵呵……乖孩子！
現在談談回答我的問題了！告訴我，你設下的那是什麼陷阱？
……
好的！

喂！
聚之重師的樣子好奇怪
啊！
被去的伙伴在幹什麼呢？
啊！
聚之重師被打敗了
主子，我這就去救你！
可惡！我再也忍不下去了
那是……
那！
啊！

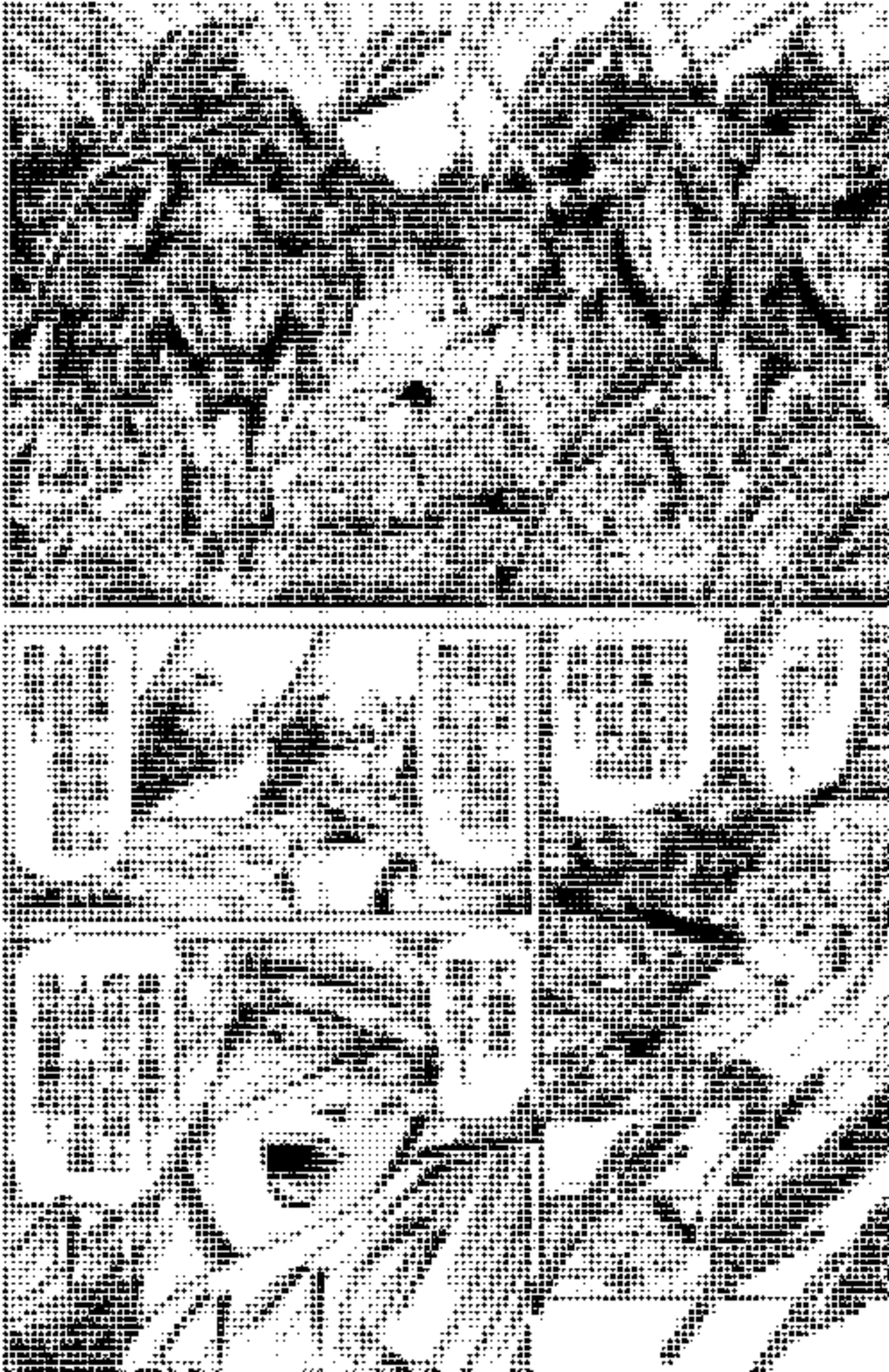

哥……

哥哥？

妳怎麼了？愛琳！

！

嗯……我聽見……哥哥的聲音……

哥哥在叫我的聲音……

我得到哥哥那兒去才行！

愛……愛琳！

不行！敵人馬上就要追上我們了！

妳就是去了也是死路一條！

可是……

可是……我真的聽見哥哥在叫我的聲音啊！

大哥……
你不要緊啊！大哥！
琳！
沒事的！不會有事的！
有志狼在，妳不用擔心！因為無論何時何地，他都會設法帶大家脫身的！
！
ガシッ
蓮花娘娘……

哼！
嗯，我也相信呢
因為龍之軍師他說過，他會保護我們這一個人的！
喝！
嗎……
問問他！
你可知道大家多信任你，都在等你回來嗎？

啊……
真是可惜！一群無能的士兵！
小子，你的士兵……
已經都像蟑螂般一個個死光了！
我剛才說，你大概已經聽不見了吧？
因爲你已經中了我的「回憶之毒」之術！

「回顧恐怖」正衝擊個體的一種。
它能讓人的意識回到過去，將人封鎖在過去的記憶中。
只要是人，誰都渴望回到自己以前的幸福日子中。
因此，我就把這種情感予以加強，滿足他的願望。這樣事，是沒有人能拒絕得了的！
沒錯，我用我的力量使他回到了往日時光。
想必他現在一定是陶醉在幸福的快樂氣氛中吧！
只是，人往往處於極度幸福中而喪命！
有誰能體會得到我這種將人的幸與不幸掌握手中、自由玩弄於股掌間的快樂呢？

雖然不知道你正待在怎樣的夢境中，
但，這已是你最後的一場夢了！
下地獄去吧！小子！
什麼？

我不會……

讓妳殺我主子的！

嗚！

你這可惡的莽夫！

放開我！

無恥之徒，還不放開！

主子！求求你……快逃吧！跑一邊！

我還有一口氣的時候……

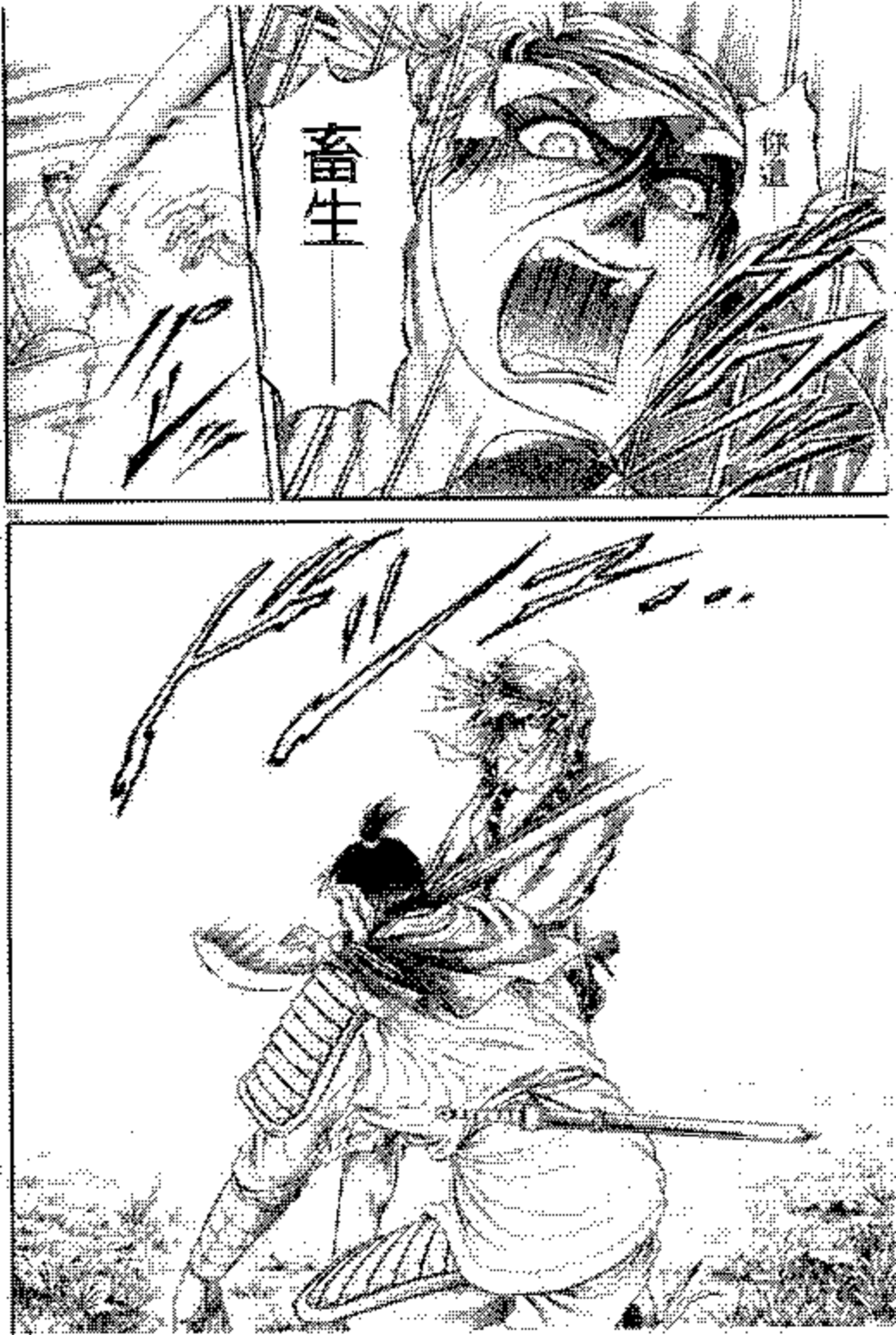
你這
畜生

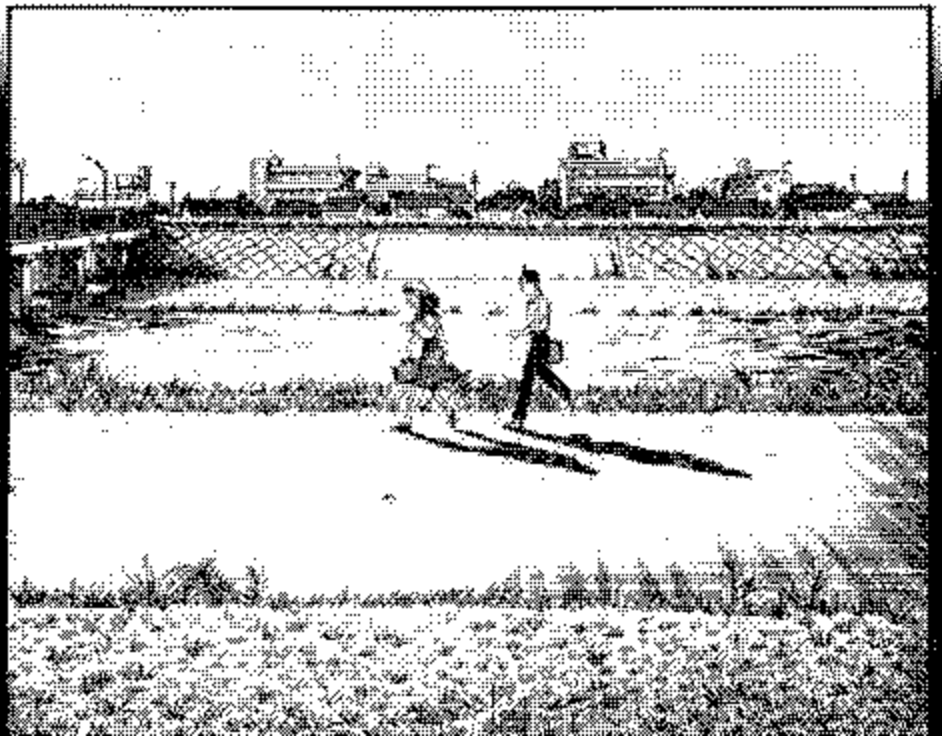

你怎麼了？志穗！
！
嗯嗯……
好像有人在叫我似地……
真是！
早已經沒有個人了啦！你還沒睡醒嗎？
快走啦！
你要是再遲到，連我都沒辦法幫了！
是是是！遲到了！
主子……
！

人家……
都在等你啊……

我的項鍊……
!
隱之軍師大人!
請救救大家……和我們的家人……隱之軍師!
我……!
我……?
我……

這混蛋！
再也沒有人可以阻擋我了！
小子，這次我一定要拿下你的首級！

沒錯…這不是靠我的力量！

而是孟嘗

和大家的魂魄喚醒了我！

赤飛虎！

我絕不會饒過妳的！

第6卷　待續

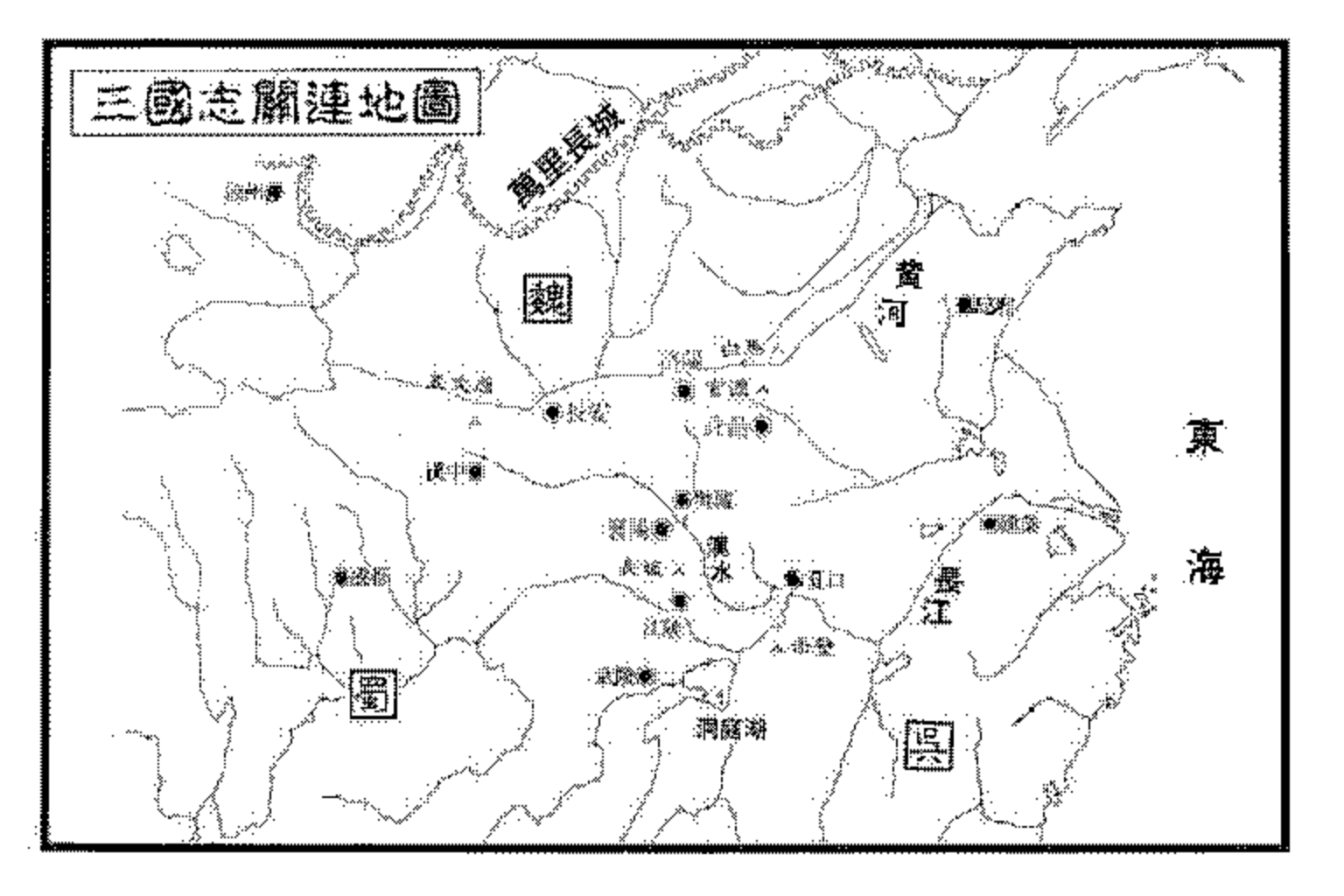
三國志關連地圖
萬里長城
魏
黃河
東海
漢水
長江
蜀
呉
洞庭湖

KC09905

龍狼傳⑤

原名：龍狼伝(5)

行政院新聞局局版北市業字第855號

■作　　者　山原義人
■譯　　者　蔣麗玲
■執行編輯　邱金蓮
■發 行 人　范國清
■發 行 所　東立出版社有限公司
■網立網址　http://www.tongli.com.tw
　　台北市承德路二段81號10樓
　　☎(02)25587277　FAX(02)25587281
■劃撥帳號　1035042-7（東立出版社有限公司）
■劃撥電話　(02)28100720
■印　　刷　鴻儒印刷實業股份有限公司
■裝　　訂　台興印刷裝訂股份有限公司
■法律顧問　曾祥雄律師　曾國華律師
■1995年11月25日第1刷發行
　2001年12月20日第6刷發行

日本講談社正式授權台灣中文版

(Ryumaden) © 1995 Yoshito Yamahara
All rights reserved.
First published in Japan in 1995 by Kodansha Ltd., Tokyo.
Chinese version published by Tong Li under license from Kodansha Ltd.

版權所有・翻印必究
■本書若有破損、缺頁請寄回編輯部

ISBN 957-34-2879-2　　定價：NT80元